จุลสาร

สันนิบาตสหกรณ์แห่งประเทศไทย
ปีที่ 4 ฉบับที่ 11 ประจำเดือนตุลาคม - ธันวาคม 2565

สสท.

สวัสดีปีใหม่ 2566

"เราขอความเป็นอิสระ
และปกครองตนเอง
คืนให้กับสหกรณ์
ตามหลักการสหกรณ์สากล"

CLT
CO-OPERATIVE LEAGUE OF THAILAND
สันนิบาตสหกรณ์แห่งประเทศไทย

ชุมนุมสหกรณ์เครดิตยูเนี่ยนแห่งประเทศไทย จำกัด (ช.ส.ค.)

CREDIT UNION LEAGUE OF THAILAND LIMITED (CULT)

40 ถนนรามคำแหง แขวง/เขตสะพานสูง กรุงเทพมหานคร 10240
โทร. 0-2373-0020 www.culthai.coop

วิสัยทัศน์

ช.ส.ค. มั่นคง สมาชิกเข้มแข็ง
บนจิตตารมณ์ คุณธรรม และธรรมาภิบาล
ให้คนเครดิตยูเนี่ยนพึ่งตนเองได้

จิตตารมณ์ 4 ประการ

สนใจ ห่วงใย แบ่งปัน รับใช้

คุณธรรม 5 ประการ

1.ความซื่อสัตย์ 2.ความเสียสละ
3. ความรับผิดชอบ 4.ความเห็นใจกัน 5.ความวางใจกัน

สาขาภาคเหนือ จ.เชียงใหม่

สาขาภาคตะวันออกเฉียงเหนือ จ.ขอนแก่น

สาขาภาคตะวันออก จ.จันทบุรี

สาขาภาคกลาง กรุงเทพมหานคร

สาขาจังหวัดเพชรบุรี จ.เพชรบุรี

สาขาภาคใต้ จ.สุราษฎร์ธานี

สถาบันพัฒนาเครดิตยูเนี่ยน จ.ขอนแก่น

WEBSITE LINE OFFICIAL FACEBOOK

ช่องทางรับข้อมูล - ข่าวสาร

ภารกิจ ช.ส.ค.

- ด้านการเผยแพร่ จัดตั้ง และส่งเสริมงานที่เกี่ยวกับสหกรณ์เครดิตยูเนี่ยน
- ด้านการศึกษา อบรมเพิ่มทักษะด้านการบริหารและการจัดการให้กับบุคลากรของขบวนการสหกรณ์เครดิตยูเนี่ยน
- ด้านการเป็นศูนย์กลางทางการเงินของขบวนการสหกรณ์ เช่น การรับฝากเงินและการให้สินเชื่ออันจำเป็นและเป็นประโยชน์กับสมาชิก
- การจัดการบริการต่าง ๆ ที่เป็นประโยชน์และเพื่อความมั่นคงของสหกรณ์เครดิตยูเนี่ยน โดยการร่วมจัดสวัสดิการและการสงเคราะห์แก่สมาชิกสหกรณ์และครอบครัว

เปิดทำการ วันจันทร์ – วันศุกร์ เวลา 08.30น. – 17.00น. / ปิดทำการ วันเสาร์ – วันอาทิตย์ และ วันหยุดนักขัตฤกษ์

สหกรณ์ออมทรัพย์การยางแห่งประเทศไทย จำกัด

THE RUBBER AUTHORITY OF THAILAND SAVING AND CREDIT COOPERATIVE, LIMITED

คณะกรรมการดำเนินการ ชุดที่ 45

นายพิสิษฐ สุขอนันต์
ประธานกรรมการ

นายชฤทธิ์ เพ็ชรศรีประสิทธิ์
รองประธานกรรมการ คนที่ 1

นายพงศ์พัฒน์ จี่พิมาย
รองประธานกรรมการ คนที่ 2

นายจิรวิทย์ มีซูภัณฑ์
รองประธานกรรมการ คนที่ 3

นายศิริวัฒน์ วิวัฒน์วงศ์ธร
กรรมการและเหรัญญิก

นางสาวอภิรดี ประเสริฐสุข
กรรมการและผู้ช่วยเหรัญญิก

นายภัคพล ทรงบัณฑิตย์
กรรมการและเลขานุการ

นายปิติพงษ์ คำแก้ว
กรรมการและผู้ช่วยเลขานุการ

นายปิยะ วงศ์วิวรรธน์
กรรมการ

นายอนันต์ เพชรบูรณ์
กรรมการ

นายสำราญ ช่วยสกุล
กรรมการ

นายสินธุ์ชัย สังสันไทย
กรรมการ

นายคเณศร์ งามเสงี่ยม
กรรมการ

นายปิยะ เลาหสินนุรักษ์
กรรมการ

นายวีระวงศ์ แจ้งกลางทองทวี
กรรมการ

สหกรณ์ออมทรัพย์การยางแห่งประเทศไทย จำกัด

เลขที่ 67/53 อาคาร 50 ปี สกย. ถนนบางขุนนนท์ แขวงบางขุนนนท์ เขตบางกอกน้อย กรุงเทพมหานคร 10700

02-886-0034, 02-886-0036 02-424-8083

098-278-6919, 098-278-7918, 097-052-4017, 097-052-4127

สหกรณ์ออมทรัพย์การยางแห่งประเทศไทย จำกัด @RAOTCOOP COOP@RAOT.MAIL.GO.TH

บก.แถลง.....

สันนิบาตสหกรณ์แห่งประเทศไทยในนามของคณะกรรมการฯ ดำเนินการชุดที่ 26 และฝ่ายจัดการ ขอสวัสดีปีใหม่ 2566 สหกรณ์สมาชิกทั่วประเทศและขอขอบคุณทุกท่านที่มาร่วมประชุมใหญ่สามัญประจำปี 2565 เมื่อวันที่ 24 ธันวาคม 2565 ที่ผ่านมา ณ โรงแรม Asia Airport อำเภอลำลูกกา จังหวัดปทุมธานี และไว้วางใจเลือกให้คณะกรรมการชุดนี้ได้ทำหน้าที่เพื่อมวลสหกรณ์สมาชิกต่อไปอีก 4 ปี คณะกรรมการดำเนินการชุดที่ 26 ภายใต้การนำของนายปรเมศวร์ อินทรชุมนุม ประธานฯ รวมถึงคณะกรรมการทุกท่าน มุ่งมั่นที่จะขับเคลื่อนสันนิบาตสหกรณ์ฯ ให้เป็นที่พึ่งพาของสหกรณ์สมาชิกและทำงานเชิงรุกมากยิ่งขึ้น ตามบทบาทภารกิจหน้าที่ของสันนิบาตสหกรณ์ฯ ในฐานะ Apex Organization หรือองค์กรสูงสุดของขบวนการสหกรณ์ไทย เป็นของสหกรณ์ โดยสหกรณ์ เพื่อสหกรณ์ โดย **4 ปีที่ผ่านมา "เราจะไม่ทิ้งสหกรณ์ใดไว้ข้างหลัง" อีก 4 ต่อไปนี้ "เราขอความเป็นอิสระและปกครองตนเอง Autonomy and Independence"** คืนให้กับสหกรณ์ ตามหลักการสหกรณ์สากลข้อ 4

เรื่องเด่นประเด็นร้อนเป็น Hot Issue ขณะนี้สหกรณ์กำลังเผชิญกับปัญหาในเรื่องระเบียบนายทะเบียนสหกรณ์ ว่าด้วย การกำหนดข้อบังคับเกี่ยวกับการให้พ้นจากตำแหน่งของผู้จัดการสหกรณ์ พ.ศ.2565 ซึ่งสาระสำคัญคือให้ผู้จัดการสหกรณ์ต้องพ้นจากตำแหน่งด้วยเหตุครบกำหนดตามสัญญาจ้างหรือเหตุอายุตามที่กำหนดไว้ในข้อบังคับ แต่ต้องไม่เกินหกสิบปีบริบูรณ์ สันนิบาตสหกรณ์ฯ ได้จัดทำประชาพิจารณ์รับฟังความคิดเห็นของสหกรณ์ไปเป็นที่เรียบร้อยเมื่อวันที่ 8 ธันวาคม 2565 ได้ข้อสรุป คือ 1) วันที่ 11 มกราคม 2566 ส่งหนังสือถึงรัฐมนตรีว่าการกระทรวงเกษตรและสหกรณ์ และ นายทะเบียนสหกรณ์ ว่าขบวนการสหกรณ์ไม่เห็นด้วยกับระเบียบนายทะเบียนสหกรณ์ ซึ่งที่ประชุมในวันนั้นไม่เห็นด้วยและจะได้ดำเนินการตามวิถีทางตามหลักประชาธิปไตยในแนวทางของขบวนการสหกรณ์ รายละเอียดดังกล่าวปรากฏอยู่ในเล่ม

ประเด็นสำคัญที่ทางสันนิบาตสหกรณ์ฯ ให้ความสำคัญอย่างยิ่งคือการขับเคลื่อนแผนพัฒนาการสหกรณ์ ฉบับที่ 5 (พ.ศ. 2566 – 2570) ซึ่งตามพระราชบัญญัติสหกรณ์ พ.ศ. 2542 และฉบับแก้ไขเพิ่มเติม (ฉบับที่ 3) พ.ศ. 2562 บัญญัติให้สันนิบาตสหกรณ์แห่งประเทศไทย มีวัตถุประสงค์เพื่อส่งเสริมกิจการสหกรณ์ทุกประเภททั่วราชอาณาจักร และกำหนดให้มีอำนาจต่าง ๆ ประกอบด้วย แนะนำช่วยเหลือทางวิชาการ อำนวยความสะดวกในการติดต่อประสานงาน สนับสนุน ช่วยเหลือและร่วมมือกับรัฐบาลในการส่งเสริมสหกรณ์ จึงถือได้ว่าสันนิบาตสหกรณ์แห่งประเทศไทยเป็นส่วนสำคัญในการพัฒนากระบวนการสหกรณ์ ในการนี้เราจึงได้นำแผนงาน/โครงการที่สำคัญภายใต้แผนพัฒนาสหกรณ์ ไปกำหนดเป็นทิศทางหลักในการจัดทำแผนของสันนิบาตสหกรณ์ฯ ให้เป็นไปในทิศทางเดียวกันกับแผนพัฒนาการสหกรณ์ฉบับที่ 5 ทั้งในแผนระยะสั้น ระยะกลาง และระยะยาว ซึ่งจะได้ในเสนอเป็นระยะๆ ต่อไป

นอกเหนือจากการช่วยเหลือสหกรณ์ในทุกด้านทุกมิติ สันนิบาตสหกรณ์ฯ ยังคงมุ่งเน้นเสริมการติดอาวุธทางปัญญาให้กับบุคลากรสหกรณ์ โดยเน้นการพัฒนากรรมการดำเนินการ ฝ่ายจัดการ เพื่อให้เป็นมืออาชีพในการบริหารกิจการสหกรณ์ รวมถึงสมาชิกสหกรณ์ เพื่อให้มีส่วนร่วมในการดำเนินการสหกรณ์อย่างแท้จริง โดยการจัดฝึกอบรมในหลักสูตรที่จะเป็นประโยชน์และพัฒนาสหกรณ์ต่อไป การให้ความสำคัญกับการทำงานวิจัยและใช้ผลงานทางวิชาการ รวมถึงนำบทความจากผู้ทรงคุณวุฒิด้านการสหกรณ์มาเผยแพร่ในจุลสารให้ผู้มีส่วนเกี่ยวข้องในขบวนการสหกรณ์สามารถอ่าน ศึกษา รวมถึงให้ข้อเสนอแนะผ่านช่องทางต่างๆ ขอขอบคุณ ผู้ทรงคุณวุฒิทุกท่านที่เสียสละเวลา ความรู้เพื่อเป็นวิทยาทานให้กับทางทีมงานและผู้อ่านมา ณ โอกาสนี้ครับ

ปัณฐวิชญ์ มุ่งสมัครศรีกุล

ประธานแถลง

จุลสารฉบับนี้ จัดพิมพ์เป็นฉบับที่ 11 ประจำเดือน ตุลาคม 2565 – ธันวาคม 2565 สันนิบาตสหกรณ์แห่งประเทศไทยได้จัดประชุมใหญ่สามัญประจำปี 2565 ไปเป็นที่เรียบร้อยแล้ว เมื่อวันที่ 24 ธันวาคม 2565 ณ โรงแรม Asia Airport อำเภอลำลูกกา จังหวัดปทุมธานี ผมและคณะกรรมการฯ รวมถึงฝ่ายจัดการ ขอขอบคุณสหกรณ์สมาชิกที่มาร่วมประชุมรวมถึงไว้วางใจเลือกให้คณะกรรมการชุดนี้ได้ทำหน้าที่เพื่อมวลสหกรณ์สมาชิกต่อไปอีก 4 ปี เป็นคณะกรรมการดำเนินการชุดที่ 26

ภายหลังการประชุมใหญ่ฯ 2565 คณะกรรมการชุดนี้ จัดให้มีการประชุมคณะกรรมการดำเนินการฯ ครั้งที่ 1/2566 เมื่อวันที่ 5 มกราคม 2566 โดย พิจารณาเลือกตั้งประธานกรรมการดำเนินการ และรองประธานกรรมการดำเนินการสันนิบาตสหกรณ์ฯ ชุดที่ 26 โดยที่ประชุมมีมติให้นายปรเมศวร์ อินทรชุมนุม ดำรงตำแหน่งประธานกรรมการดำเนินการฯ โดยมี รองประธานกรรมการฯ 3 คน ประกอบด้วย 1. ร.ศ.(พิเศษ)พลโท ดร.วีระ วงศ์สรรค์ 2.นายเจียง นาอุดม และ 3.นายวิฑูรย์ แนวพานิช และที่ปรึกษา ประกอบด้วย 1.นางบริสุทธิ์ เปรมประพันธ์ 2.รศ.จุฑาทิพย์ ภัทราวาท 3.นายสิรวิชญ์ ไพศาสตร์ 4.นายสมพล ตันติสันติสม 5.นายวัฒนศักดิ์ จังจรูญ นอกจากนี้ยังมีเรื่องสำคัญที่ต้องการแจ้งให้สหกรณ์สมาชิกได้รับ เรื่องการช่วยเหลือสหกรณ์ กรณีระเบียบนายทะเบียนสหกรณ์ ว่าด้วย การกำหนดข้อบังคับเกี่ยวกับการให้พ้นจากตำแหน่งของผู้จัดการสหกรณ์ พ.ศ.2565 ซึ่งสาระสำคัญคือให้ผู้จัดการสหกรณ์ต้องพ้นจากตำแหน่งด้วยเหตุครบกำหนดตามสัญญาจ้างหรือเหตุอายุตามที่กำหนดไว้ในข้อบังคับ แต่ต้องไม่เกินหกสิบปีบริบูรณ์ ในเรื่องนี้ คณะกรรมการฯ ชุดนี้ไม่ได้นิ่งนอนใจและมุ่งเน้นการทำงานเชิงรุก โดยจัดทำประชาพิจารณ์รับฟังความคิดเห็นของสหกรณ์ไปเป็นที่เรียบร้อยเมื่อวันที่ 8 ธันวาคม 2565 ได้ข้อสรุป คือ 1) วันที่ 11 มกราคม 2566 ส่งหนังสือถึงรัฐมนตรีว่าการกระทรวงเกษตรและสหกรณ์ และนายทะเบียนสหกรณ์ ว่าขบวนการสหกรณ์ไม่เห็นด้วยกับระเบียบนายทะเบียนสหกรณ์ฯ ดังกล่าว ตามเหตุผลที่อภิปรายมาแล้ว 2) แจ้งให้ทุกสหกรณ์ และหรือ ผู้จัดการสหกรณ์ที่ไม่เห็นด้วยกับระเบียบนายทะเบียนสหกรณ์ ฯ ดังกล่าว ยืนยัน “ความเห็น” ดังกล่าว พร้อมหนังสือมอบอำนาจให้สันนิบาตสหกรณ์แห่งประเทศไทย ภายในวันที่ 20 มกราคม 2566 เพื่อเตรียมดำเนินการตามกฎหมายต่อไป 3) ขอให้นายทะเบียนสหกรณ์ มีคำสั่งเพิกถอนระเบียบนายทะเบียนสหกรณ์ฯ ดังกล่าว ภายในวันที่ 20 มกราคม 2566 หรือ ตอบกลับเป็นหนังสือว่าในระหว่างที่ยังไม่ยกเลิก จะสั่งการไม่ให้รองนายทะเบียนดำเนินการใด ๆ ตามระเบียบนายทะเบียนสหกรณ์ฯ ดังกล่าว 4) ห้ามนายทะเบียน รองนายทะเบียน ผู้ตรวจการสหกรณ์ ใช้อำนาจเข้าตรวจสอบสหกรณ์กับสหกรณ์ที่เข้าร่วมประชุมในครั้งนี้ หรือดำเนินการใดตามมติที่ประชุมเกินกว่าการปฏิบัติหน้าที่ปกติ และ 5) หากนายทะเบียนสหกรณ์ ไม่มีคำตอบใดแก่ขบวนการสหกรณ์ภายในวันที่ 20 มกราคม 2566 ขบวนการสหกรณ์จะดำเนินการฟ้องร้องคดีต่อศาลปกครองในวันที่ 25 มกราคม 2566 ให้สั่งยกเลิกระเบียบนายทะเบียนสหกรณ์ฯ ดังกล่าวต่อไป **โดย 4 ปีที่ผ่านมา “เราจะไม่ทิ้งสหกรณ์ใดไว้ข้างหลัง” อีก 4 ต่อไปนี้ “เราขอความเป็นอิสระและปกครองตนเอง”** คืนให้กับสหกรณ์ ตามหลักการสหกรณ์ครับ

ปรเมศวร์ อินทรชุมนุม

กฎกระทรวง :
สหกรณ์ ทิศทางในอนาคต

■ โดย...ปรเมศวร์ อินทรชุมนุม
ประธานคณะกรรมการดำเนินการ
สันนิบาตสหกรณ์แห่งประเทศไทย

กฎกระทรวงการดำเนินงานและการกำกับดูแลสหกรณ์ออมทรัพย์และสหกรณ์เครดิตยูเนี่ยน ฉบับที่ 2 ซึ่งอยู่ในระหว่างการพิจารณาของคณะรัฐมนตรี นั้น กลุ่มสหกรณ์ออมทรัพย์และสหกรณ์เครดิตยูเนี่ยนมีความเห็นว่า กฎกระทรวงดังกล่าวไม่สอดคล้องต่อการดำเนินกิจการของสหกรณ์ในหลายๆ เรื่อง โดยเฉพาะในประเด็น ห้ามบุคคลที่มิได้เป็นสมาชิกมาค้ำประกันการกู้ยืมเงินของสมาชิก เพราะเป็นการจำกัดสิทธิของสมาชิกและประชาชน โดยสมาชิกส่วนใหญ่เห็นว่า ขณะที่สหกรณ์ยังไม่เติบโต ไม่แข็งแรง กรมส่งเสริมสหกรณ์ไม่เคยช่วยเหลือสหกรณ์เลย แต่พอสหกรณ์เติบโตก้าวหน้า กลับมากำหนดกติกาตามที่ธนาคารแห่งประเทศไทยหรือสำนักงานเศรษฐกิจการคลังบัญชามา เพราะเขาไม่อยากให้เราเติบโตหรือเปล่า หรือเพื่อปกป้องธนาคารและสถาบันการเงินอื่นหรือไม่ หรือเพราะกรมส่งเสริมสหกรณ์ไม่มีความสามารถในขับเคลื่อนเศรษฐกิจฐานตามที่พระบิดาวางไว้หรือเพราะไร้ปัญญาที่จะกำกับดูแลสหกรณ์ให้มั่นคงยั่งยืนตามที่พระบาทสมเด็จพระบรมชนกาธิเบศร มหาภูมิพลอดุลยเดชมหาราช บรมนาถบพิตร ทรงสนับสนุนส่งเสริมกิจการสหกรณ์มาตลอดกระนั้นหรือ

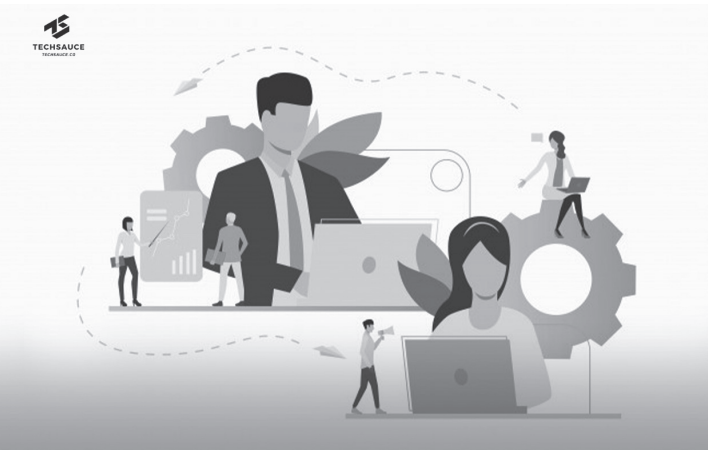

นี่คือส่วนหนึ่งที่ผู้เขียนได้รับฟังมาตั้งแต่ปีที่ผ่านมา ในแง่มุมของกฎหมายมีประเด็นที่น่าสนใจสองประการด้วยกล่าวคือ ประการที่หนึ่ง การจำกัดสิทธิและเสรีภาพของบุคคล ซึ่งกฎกระทรวงฉบับนี้ แม้จะได้รับอานิสงส์จาก “พระราชบัญญัติสหกรณ์ (ฉบับที่ 3) พ.ศ. 2562” ซึ่งระบุเหตุผลและความจำเป็นในการจำกัดสิทธิและเสรีภาพของบุคคลตามพระราชบัญญัตินี้ไว้ว่า “เพื่อการพัฒนาและการสร้างเสถียรภาพให้แก่ระบบสหกรณ์ และการคุ้มครองสิทธิประโยชน์ของสหกรณ์และสมาชิกให้เป็นไปโดยมีประสิทธิภาพยิ่งขึ้น อันจะเกิดประโยชน์ต่อระบบสหกรณ์ของประเทศ ซึ่งการตราพระราชบัญญัตินี้สอดคล้องกับเงื่อนไขที่บัญญัติไว้ในมาตรา 26 ของรัฐธรรมนูญแห่งราชอาณาจักรไทยแล้ว” ก็ตาม แต่การออกฎกระทรวงดังกล่าวมีบทบัญญัติบางประการเกี่ยวกับการจำกัดสิทธิและเสรีภาพของบุคคล ตามความในมาตรา 26 ประกอบกับมาตรา 37 แห่งรัฐธรรมนูญแห่งราชอาณาจักรไทย ซึ่งเกี่ยวข้องกับทรัพย์สินของประชาชนมากกว่าที่ “พระราชบัญญัติสหกรณ์ (ฉบับที่ 3)” ให้อำนาจไว้

กล่าวคือใน “มาตรา 89/2 (4) การให้กู้และการให้สินเชื่อ” แห่งพระราชบัญญัติสหกรณ์ พ.ศ.2542 ซึ่งเพิ่มเติมโดยพระราชบัญญัติสหกรณ์ (ฉบับที่ 3) มาตรา 26 ก็มิได้กล่าวถึง “การค้ำประกัน” แต่ประการใด ประกอบกับ พระราชบัญญัติสหกรณ์ พ.ศ.2542 มาตรา 46 (6) บัญญัติให้สหกรณ์มีอำนาจกระทำการเพื่อปฏิบัติให้เป็นไปตามวัตถุประสงค์ ได้ดังต่อไปนี้ *“ให้กู้ ให้สินเชื่อ ให้ยืม ให้เช่า ให้เช่าซื้อ โอน รับจำนองหรือรับจำนำซึ่งทรัพย์สินแก่สมาชิกหรือของสมาชิก”* ก็มิได้กำหนดเรื่องการค้ำประกันไว้แต่ประการใด คงกล่าวแต่เฉพาะการรับจำนองหรือรับจำนำซึ่งทรัพย์สินแก่สมาชิกหรือของสมาชิก ซึ่งก็มิได้ระบุว่าจะเป็นทรัพย์สินของสมาชิกเท่านั้น จึงกล่าวได้ว่าการค้ำประกันสมาชิกผู้กู้ยืมหาจำเป็นต้องเป็นสมาชิกด้วยกันไม่ เพียงแต่ที่ผ่านมาเราไม่ได้ให้บุคคลภายนอกมาค้ำประกัน

สมาชิกแต่อย่างใด หากพิจารณาว่าถ้าผู้ค้ำประกันเป็นบิดามารดา พี่น้องเพื่อนพ้องของสมาชิกสหกรณ์ที่ได้ตกลงใจเข้าผูกพันค้ำประกันหนี้เงินกู้ให้สมาชิก และกรรมการดำเนินการสหกรณ์เห็นว่าบุคคลนั้นน่าเชื่อถือ ก็ไม่มีเหตุผลใดที่จะไปห้ามบุคคลภายนอกเข้าค้ำเงินกู้ยืมของสมาชิก เนื่องจากสอดคล้องกับเหตุผลการตราพระราชบัญญัติสหกรณ์ (ฉบับที่ 3) ที่ว่า ***"เพื่อการสร้างเสถียรภาพให้แก่ระบบสหกรณ์ และการคุ้มครองสิทธิประโยชน์ของสหกรณ์และสมาชิก"*** แต่หากกรรมการดำเนินการสหกรณ์ พิจารณาความน่าเชื่อถือของผู้ค้ำประกันไม่ว่าจะเป็นสมาชิกหรือบุคคลภายนอกด้วยความประมาทจนทำให้สหกรณ์เสียหาย กรรมการดำเนินการสหกรณ์ผู้นั้นก็ต้องรับผิดต่อสหกรณ์ตามพระราชบัญญัติสหกรณ์ พ.ศ.2542 มาตรา 22 ประกอบประมวลกฎหมายแพ่งและพาณิชย์ มาตรา 812 อยู่ดี

อย่างไรก็ตาม โดยที่มาตรา 39 แห่งพระราชบัญญัติสหกรณ์ (ฉบับที่ 3) พ.ศ. 2562 มีผลบังคับใช้เมื่อวันที่ 19 พฤษภาคม 2562 ได้กำหนดระยะเวลาในการดำเนินการออกกฎกระทรวงและระเบียบ เพื่อปฏิบัติการให้เป็นไปตามพระราชบัญญัติสหกรณ์ พ.ศ. 2542 ให้ดำเนินการให้แล้วเสร็จภายในสองปีนับแต่วันที่พระราชบัญญัติสหกรณ์ (ฉบับที่ 3) ใช้บังคับคือวันที่ 19 พฤษภาคม 2564 หากไม่สามารถดำเนินการได้ ให้รัฐมนตรีรายงานเหตุผลที่ไม่อาจดำเนินการได้ต่อคณะรัฐมนตรีเพื่อทราบ ดังนั้น การออกกฎกระทรวงดังกล่าวจึงอยู่ในบังคับของมาตรา 22 วรรคสอง แห่งพระราชบัญญัติหลักเกณฑ์การจัดทำ ร่างกฎหมายและการประเมินผลสัมฤทธิ์ของกฎหมาย พ.ศ. 2562 ซึ่งมีผลบังคับใช้ตั้งแต่วันที่ 27 พฤศจิกายน 2562 มีสาระสำคัญว่า

"กรณีที่กฎหมายกำหนดให้ต้องออกกฎ เพื่อที่ประชาชนจะสามารถปฏิบัติตามกฎหมาย หรือได้รับสิทธิประโยชน์จากกฎหมายนั้นได้ หากมิได้มีการออกกฎดังกล่าวภายในระยะเวลาสองปีนับแต่วันที่กฎหมายนั้นมีผลใช้บังคับ และบทบัญญัติในเรื่องนั้นก่อภาระหรือเป็นผลร้ายต่อประชาชน ให้บทบัญญัติดังกล่าว เป็นอันสิ้นผลบังคับ" ทั้งไม่ปรากฏว่า เมื่อไม่สามารถดำเนินการออกฎกระทรวงได้ภายในระยะเวลาที่กำหนดไว้ใน มาตรา 39 แห่งพระราชบัญญัติสหกรณ์ (ฉบับที่ 3) รัฐมนตรีก็มิได้รายงานเหตุผลที่ไม่อาจดำเนินการได้ต่อคณะรัฐมนตรีเพื่อทราบ ประกอบกับไม่ปรากฏว่าคณะรัฐมนตรีไม่เคยมีมติขยายออกไปอีกก็ได้แต่ไม่เกินหนึ่งปี และต้องมีมติก่อนที่จะครบกำหนดเวลาสองปีดังกล่าว ตามความในมาตรา 22 วรรคแปด แห่งพระราชบัญญัติหลักเกณฑ์การจัดทำ ร่างกฎหมายและการประเมินผลสัมฤทธิ์ของกฎหมาย พ.ศ. 2562 (โดยอนุโลม)

ดังนั้น โดยสภาพทางกฎหมาย กฎกระทรวงการดำเนินงานและการกำกับดูแลสหกรณ์ออมทรัพย์และสหกรณ์เครดิตยูเนี่ยน ฉบับที่ 2 ที่กำลังเข้าสู่การพิจารณาคณะรัฐมนตรีจึงไม่มีผลบังคับใช้ หากคณะรัฐมนตรีเห็นชอบออกไป จะเป็นการทำให้นายกรัฐมนตรี เสียหาย เนื่องจากนายกรัฐมนตรีเป็นผู้รักษาการตามพระราชบัญญัติหลักเกณฑ์การจัดทำร่างกฎหมายและการประเมินผลสัมฤทธิ์ของกฎหมาย พ.ศ. 2562 และหากมาจริง ๆ ก็คงต้องดำเนินการในกระบวนการยุติธรรมหรือไม่ว่าจะเป็นศาลรัฐธรรมนูญหรือศาลปกครองกันต่อไป ทั้งเพื่อความถูกต้องของธรรมาภิบาลของประเทศ

กองบรรณาธิการ จุลสารสันนิบาตสหกรณ์แห่งประเทศไทย : ที่ปรึกษา
นายปรเมศวร์ อินทรชุมนุม พลโท ดร. วีระ วงศ์สรรค์ นายเจียง นาอุดม นายวิฑูรย์ แนวพานิช
และคณะกรรมการ สสท. ชุดที่ 26

บรรณาธิการ ผู้พิมพ์/ผู้โฆษณา :
นายปัณฐวิชญ์ มุ่งสมัครศรีกุล
ผู้ช่วยบรรณาธิการ
นางเบญจมาส พรพิทักษ์พันธุ์
หัวหน้ากองบรรณาธิการ :
นางสาวณภาภัช จิรศศิตา
กองบรรณาธิการ :
นายเวริกา คำถาถิรกุล
นางสาวจุรีรัตน์ กาญจนดี
นางสาวสุภ์จิตรา ปิยะจันทร์
นายนรวัฒน์ ยอดวงศ์พะเนา
บรรณาธิการฝ่ายศิลป์ :
นายกมลศักดิ์ นันตา

ฝ่ายจัดส่ง :
นางสาวสุพัตรา กันภัย
ฝ่ายโฆษณา :
ติดต่อ โทร. 0 2669 3254-60 ต่อ 1007
ส่งข่าวประชาสัมพันธ์, บทความถึง บ.ก. :
Fax 0 2241 1789
E-Mail : coopnews2016@gmail.com
พิมพ์ที่ :
บริษัท ทริปเปิ้ล เอ คอนซัลแทนท์ จำกัด
โทร. 0 2272 1169-72 โทรสาร 0 2272 1173
E-Mail : tripleaaa2540@gmail.com

เงินๆทองๆ...ต้องรู้

■ โดย... นงค์นุช พุ่มประดล

"มีเงินเขาเรียกน้อง มีทองเขาเรียกพี่" พวกเราคงจะคุ้นเคยกับสำนวนนี้และได้ยินกันมาเนิ่นนานตั้งแต่อดีตจนถึงปัจจุบันนี้ และบางท่านยังต่อให้อีกว่า "มีเงินเขาเรียกน้อง มีทองเขาเรียกพี่ ถ้าจะให้ดีต้องมีทั้งเงินและทอง" ซึ่งเห็นกันได้ชัดๆ เลยว่า ทั้งเงินและทอง เป็นยอดปรารถนาของทุกคนเลยทีเดียว นับเป็นปัจจัยที่ห้าและหกต่อจากปัจจัยสี่ที่สำคัญ (ปัจจัย 4 ได้แก่ อาหาร ที่อยู่อาศัย เครื่องนุ่งห่ม และยารักษาโรค) ของการดำรงชีวิตในยุคปัจจุบันนี้ ดังนั้น จึงเป็นเรื่องสำคัญที่เราจะต้องมีความรู้ความเข้าใจในเรื่องการเงิน รวมถึงเรื่องการลงทุนต่างๆ ที่จะทำให้เงินงอกเงยขึ้นมา ทั้งเรื่องการฝากเงินพร้อมรับดอกเบี้ย การทำประกันแบบสะสมทรัพย์ การลงทุนผ่านกองทุนรวมต่างๆ เป็นต้น ก่อนที่จะตัดสินใจลงทุนรูปแบบไหนที่จะเหมาะสมกับแต่ละคน จะต้องพิจารณาถึงรายรับ และรายจ่ายของแต่ละบุคคลร่วมด้วย เพื่อให้มีความสมดุลของการดำรงชีวิตประจำวัน หากเรามีการโน้มเอียงไปทางใดทางหนึ่งมากเกินไป เช่น บางคนมีรายได้จำนวนมาก แต่บริหารจัดการรายจ่ายไม่ได้ มีรายจ่ายมากเกินไป ก็ทำให้ไม่เหลือเงินที่จะเก็บออมไว้ใช้ในยามจำเป็น ในทางกลับกันบางคนมีรายได้จำกัด แต่สามารถบริหารจัดการรายจ่ายได้อย่างลงตัว ตระหนักรู้ว่าอะไรควรจ่าย อะไรไม่ควรจ่าย ก็จะทำให้มีเงินเพียงพอที่จะเก็บออมได้ เป็นต้น

ในที่นี้ผู้เขียนอยากเล่าสู่กันฟังถึงการบริหารจัดการเงินในกระเป๋าของเรา ว่าจะมีวิธีการวางแผนรูปแบบไหน เพื่อให้เรามีความสมดุลในการใช้ชีวิตให้อยู่อย่างสบาย แม้ในยามที่แก่เฒ่าลง มีเงินออมไว้ใช้จ่ายในยามที่จำเป็น ไม่ต้องหันหน้าไปหยิบยืมใครให้เป็นหนี้นอกระบบ จนไม่สามารถที่จะชำระได้ดังที่เราได้เห็นกันตามข่าวในแต่ละวัน ผู้เขียนจึงขอหยิบยกประเด็นเรื่องวิธีการที่จะให้เงินในกระเป๋าของเราสามารถที่จะแผ่ดอกออกผลให้เราอย่างชาญฉลาด ที่เรามักได้ยินบ่อยๆ ว่า "ให้เงินทำงาน" ทำนองนั้น จึงได้สรุปแนวทางให้เข้าใจได้ง่ายๆ ไว้ 3 แนวทาง ดังนี้

1. ฝากเงินพร้อมรับดอกเบี้ย มี 3 ประเภท คือ

1) บัญชีเงินฝากออมทรัพย์ (Saving Account) เป็นบัญชีที่ไม่กำหนดระยะเวลาการฝากถอน กำหนดจำนวนเงินฝากขั้นต่ำไว้ไม่สูงนัก อัตราดอกเบี้ยเงินฝากค่อนข้างต่ำ ถ้าดอกเบี้ยรับไม่เกิน 20,000 บาท ก็ไม่ต้องเสียภาษี ธนาคารมักเสนอให้เปิดบัญชีควบคู่กับการทำบัตรเอทีเอ็มหรือบัตรเดบิต เพื่อความสะดวกในการถอนหรือโอนเงินที่ตู้เอทีเอ็ม แต่การถอนหรือโอนเงินข้ามเขต หรือข้ามธนาคารด้วยการใช้บัตรเอทีเอ็ม/เดบิต ก็อาจมีค่าธรรมเนียมเกิดขึ้นได้ นอกจากนี้ บัตรเดบิตยังสามารถใช้จ่ายเพื่อชำระค่าสินค้าตามร้านได้อีกด้วย บัญชีเงินฝากประเภทนี้เหมาะกับผู้ที่เบิกถอนบ่ายครั้ง หรือใช้บริการหักบัญชีเพื่อชำระค่าใช้จ่ายรายเดือน เช่น ค่าน้ำ ค่าไฟ ค่าบัตรเครดิต และค่าใช้จ่ายอื่นๆ ควรปรับสมุดบัญชีบ่อยๆ เพื่อตรวจสอบว่าเงินในบัญชีเหลือพอจ่ายและเงินที่ตัดจากบัญชีตรงกับใบแจ้งหนี้

2) บัญชีเงินฝากประจำ (Time Deposit) มักมีกำหนดระยะเวลาในการถอนเงินที่แน่นอน อัตราดอกเบี้ยที่ได้จะสูงกว่าเงินฝากออมทรัพย์ แต่ส่วนใหญ่ต้องเสียภาษีเงินได้ 15% ของดอกเบี้ยที่ได้รับ เงินฝากประเภทนี้เหมาะกับผู้ที่ต้องการเก็บออมเพื่อเพิ่มรายได้จากดอกเบี้ยและไม่มีความจำเป็นที่จะใช้เงินในช่วงระยะเวลาหนึ่ง ซึ่งเงินฝากประจำมีหลายรูปแบบต้องดูเงื่อนไขต่างๆ ประกอบกัน เช่น ถ้ามีรายได้ประจำสามารถนำฝากแน่นอนทุกเดือนตลอดอายุสัญญาก็อาจเลือกเงินฝากประจำรายเดือนปลอดภาษี แต่ถ้าไม่ใช่ก็อาจต้องเลือกฝากประจำแบบปกติทั่วไป หรืออาจฝากแบบขั้นบันไดที่ฝากครั้งแรกครั้งเดียว ถ้าถอนครบกำหนดอายุสัญญาจะไม่ได้รับดอกเบี้ยตามอัตราที่สถาบันการเงินกำหนด

3) เงินฝากกระแสรายวัน (Current Accout) เป็นบัญชีที่ไม่มีสมุดคู่ฝาก แต่ธนาคารจะแจ้งยอดเคลื่อนไหวของบัญชีให้เจ้าของบัญชีทราบ โดยการจัดส่งใบแจ้งยอดเคลื่อนไหว

บัญชี(Statement) มาให้ ธนาคารอาจจ่ายดอกเบี้ยหรือไม่ก็ได้ ปัจจุบันธนาคารบางแห่งให้ถอนเงิน โอนเงินด้วยบัตรเอทีเอ็มและบัตรเดบิตได้อีกด้วย บัญชีประเภทนี้มักใช้เพื่อทำธุรกิจ ค้าขาย เพราะสามารถใช้เช็คในการเบิกจ่าย หรือถอนเงินจากบัญชีและมักผูกไว้กับวงเงิน O/D ทำให้สามารถเบิกเงินเกินบัญชีได้แม้ขาดเงินในบัญชีชั่วคราว ซึ่งช่วยลดปัญหาเช็คเด้งได้ แต่เมื่อเบิกวงเงิน O/D ไปแล้วควรนำเงินมาเข้าบัญชีเพื่อให้บัญชีกลับเข้าสู่สถานะปกติให้เร็วที่สุด เพื่อหลีกเลี่ยงภาระดอกเบี้ย แต่หากไม่ได้ผูกบัญชีไว้กับวงเงิน O/D ต้องหมั่นตรวจสอบว่ามีเงินในบัญชีเพียงพอหรือไม่เพื่อป้องกันเช็คเด้ง การเลือกบัญชีเงินฝากควรดูวัตถุประสงค์ของการเปิดบัญชีและรูปแบบการใช้จ่ายเป็นหลัก

2. ประกันแบบสะสมทรัพย์ ไม่ถือเป็นบัญชีเงินฝาก แต่เป็นการประกันชีวิตแบบหนึ่งที่จ่ายเงินคืนเมื่อครบกำหนดสัญญา หรือจ่ายค่าสินไหมทดแทนให้กับผู้รับผลประโยชน์เมื่อเจ้าของกรมธรรม์เสียชีวิต และถ้าเลิกสัญญาก่อนกำหนดจะได้รับเงินค่าเวนคืนกรมธรรม์ ซึ่งจะน้อยกว่าค่าเบี้ยประกันที่จ่ายไป การซื้อประกันอย่างรอบคอบ มีข้อควรพิจารณา

1) ควรติดต่อซื้อประกันผ่านนายหน้า สถาบันการเงิน หรือตัวแทนที่มีในอนุญาตขายประกันเท่านั้น

2) ทำความเข้าใจในเงื่อนไขของกรมธรรม์ เช่น เงื่อนไขการคุ้มครอง ระยะเวลาที่ต้องนำส่งเบี้ยประกันภัย

3) เลือกแบบกรมธรรม์ที่มั่นใจว่าจะจ่ายเบี้ยประกันไหวจนครบกำหนดชำระเบี้ยประกันภัย

4) ตรวจสอบรายละเอียดเมื่อได้รับกรมธรรม์แล้ว

5) เก็บรักษากรมธรรม์ให้ดี ถ้าหายต้องไปแจ้งความและขอทำใหม่ ซึ่งจะมีค่าธรรมเนียมด้วย 6) ชำระเบี้ยประกันให้ตรงเวลา และเก็บใบเสร็จการจ่ายเงินไว้ เพื่อตรวจสอบการชำระเบี้ยประกันภัย ถ้าจ่ายเบี้ยประกันภัยผ่านตัวแทนต้องเรียกใบเสร็จรับเงินชั่วคราวเสมอ

7) ส่วนใหญ่หากส่งเบี้ยประกันมาแล้ว และมีมูลค่ากรมธรรม์เกิดขึ้น (1 ปี หรือ 2 ปี โดยดูได้จากตารางมูลค่ากรมธรรม์ที่แนบท้ายกรมธรรม์) และมีความจำเป็นต้องใช้เงิน อาจกู้เงินจากบริษัทที่ซื้อประกันไว้ โดยสอบถามเพิ่มเติมจากนายหน้าหรือตัวแทนที่ขายประกัน

3. การลงทุนผ่านกองทุนรวม แม้จะมีผลตอบแทนสูงกว่าเงินฝากแต่มีความเสี่ยงและไม่ได้รับการคุ้มครองจากสถาบันคุ้มครองเงินฝาก (Deposit Protection Agency: DPA) ถ้าผลการดำเนินงานของกองทุนขาดทุน ผู้ลงทุนอาจไม่ได้รับเงินปันผล และหากขายคืนหน่วยลงทุนเงินต้นก็อาจหายไปบางส่วนด้วย เมื่อซื้อหน่วยลงทุนจะได้รับเอกสารแสดงสิทธิในหน่วยลงทุนที่จะบอกชื่อกองทุน จำนวนหน่วยที่ซื้อ มูลค่าของหน่วยลงทุน (NAV) โดยจะเปลี่ยนแปลงตามภาวะตลาด หากมีการจ่ายเงินปันผลจะถูกหักภาษี ณ ที่จ่าย 10% ก่อนโอนเข้าบัญชีเงินฝากออมทรัพย์ที่เปิดคู่กัน หรือจ่ายเป็นเช็ค ก่อนการลงทุนควรศึกษาข้อมูล และสอบถามเจ้าหน้าที่ฝ่ายขายให้เข้าใจอย่างถ่องแท้ เช่น

1) ประเภทของกองทุนรวม นโยบายการลงทุน ความเสี่ยง ซึ่งกองทุนเหล่านี้มีทั้งแบบมี และไม่มีเงินปันผล หรือเงื่อนไขการลงทุนเพื่อนำมาลดหย่อนภาษีสำหรับกองทุนรวมเพื่อการเลี้ยงชีพ (Retirement Mutual Fund: RMF) และกองทุนรวมหุ้นระยะยาว (Long Term Equity Fund: LTF) รวมทั้งเวลาซื้อและขายคืนซึ่งบางกองทุนอาจกำหนดไว้เฉพาะเจาะจง

2) สามารถดูผลการดำเนินงานเปรียบเทียบของแต่ละกองทุนได้ที่เว็ปไซด์ต่างๆ เช่น www.morningstarthailand.com www.thaimutualfund.com ฯลฯ โดยผลการดำเนินงานย้อนหลังควรสูงกว่าดัชนีอ้างอิง

จะเห็นได้ว่าการที่เราจะมีได้ทั้งเงินและทองนั้น ไม่ใช่เรื่องง่ายๆ เลยทีเดียว แต่ก็ไม่ได้ยากจนเกินกว่าที่เราๆ ท่านๆ จะสามารถทำความเข้าใจได้อย่างแน่แท้ เพียงแต่เราต้องใช้ความพยายามและความเอาใจใส่ในการศึกษาข้อมูลอย่างละเอียดรอบคอบ ก่อนที่จะตัดสินใจลงทุนอย่างใดอย่างหนึ่ง...นั่นเอง และผู้เขียนขอขอบคุณข้อที่เป็นประโยชน์อยากมากนี้ จากเอกสารเผยแพร่ **"รู้รอบเรื่องการเงิน"** ของธนาคารแห่งประเทศไทยมา ณ โอกาสนี้ด้วย

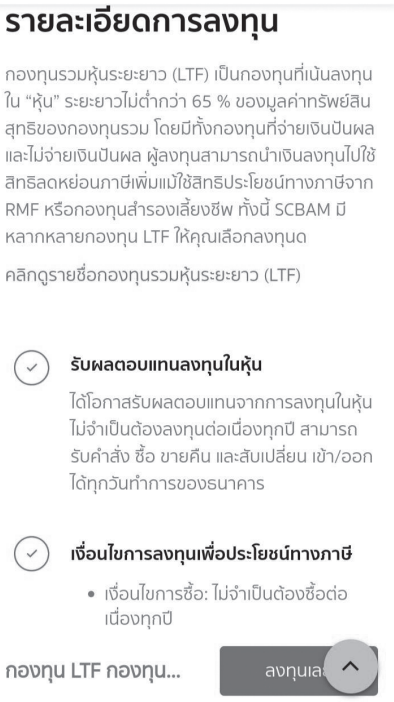

“สร้างความเชื่อมั่นให้กับสมาชิกสหกรณ์ ด้วยการใช้แอปพลิเคชันทางการเงิน”

■ โดย... นางสาวดวงรัตน์ เมฆพยับ

ปัจจุบันรูปแบบการดำเนินธุรกิจของสหกรณ์มีการปรับเปลี่ยนให้มีความหลากหลาย เพื่อให้เท่าทันกับสถานการณ์ต่าง ๆ ที่เปลี่ยนแปลงไป ทั้งการชะลอตัวทางเศรษฐกิจและการปรับตัวให้ทัดเทียมกับภาคเอกชน อีกทั้งการเปลี่ยนแปลงที่เกิดจากสถานการณ์การแพร่ระบาดของโรคติดเชื้อไวรัสโคโรนา 2019 (COVID-19) ที่ส่งผลกระทบกับการดำเนินธุรกิจของสหกรณ์และกลุ่มเกษตรกร ซึ่งหลายแห่งมีการปรับรูปแบบการดำเนินธุรกิจโดยนำเทคโนโลยีและระบบข้อมูลสารสนเทศมาใช้เพื่อช่วยอำนวยความสะดวก ในการดำเนินงานต่าง ๆ มากขึ้นผ่านระบบออนไลน์

การใช้แอปพลิเคชันทางการเงินของสหกรณ์ เป็นการนำเทคโนโลยีและนวัตกรรมช่วยอำนวยความสะดวกในการบริหารจัดการสหกรณ์ ซึ่งในปัจจุบันมีสหกรณ์หลายแห่งนำแอปพลิเคชันทางการเงินมาให้บริการสมาชิก ทั้งแอปพลิเคชันที่สหกรณ์พัฒนาขึ้นเองและที่พัฒนาโดยหน่วยงานภาครัฐและเอกชนที่ช่วยให้สหกรณ์หรือสมาชิกสหกรณ์สามารถตรวจสอบสถานะทางการเงินของตนเอง สถานะทางการเงินของสหกรณ์ได้ เพื่อสร้างความเชื่อมั่นให้กับสมาชิกและผู้ที่เกี่ยวข้อง ส่งผลให้สหกรณ์มีความเข้มแข็งเป็นที่พึ่งของมวลสมาชิกได้อย่างยั่งยืน

สหกรณ์การเกษตรศุภนิมิตกระบุรี จำกัด เป็นหนึ่งในสหกรณ์ที่นำแอปพลิเคชันทางการเงินที่เรียกว่า Smart 4 m ซึ่งพัฒนาโดยกรมตรวจบัญชีสหกรณ์มาใช้ต่อยอดจากที่ใช้โปรแกรมระบบบัญชีสหกรณ์แบบ Full pack Accounting software ซึ่งพัฒนาโดยกรมตรวจบัญชีสหกรณ์ ประกอบด้วย

1. Smart Me เป็นแอปพลิเคชันสำหรับเกษตรกรและประชาชนทั่วไปใช้บันทึกบัญชีครัวเรือน (รายรับ-รายจ่าย) และบัญชีต้นทุนอาชีพ (รายได้ และต้นทุน/ค่าใช้จ่าย) ที่ทำงานง่าย ทำให้เรารู้ รายรับ - รายจ่ายในครัวเรือน และวางแผนทางการเงินได้อย่างมีประสิทธิภาพ โดยสหกรณ์ให้สมาชิกที่เป็นเป้าหมาย ในการอบรมโครงการเศรษฐกิจการเงินขั้นพื้นฐานมาและโครงการเสริมสร้างการจัดทำบัญชีครัวเรือน จัดให้มีแอปพลิเคชันนี้

2. Smart Member เป็นระบบสำหรับให้สมาชิกสหกรณ์ สามารถตรวจสอบฐานะทางการเงินของตนเองได้ตลอดเวลา สร้างการมีส่วนร่วมของสมาชิกในการกำกับดูแลสหกรณ์ ลดการเกิดทุจริต ซึ่งสหกรณ์ มีสมาชิก 493 ราย มีการสมัครเข้าร่วม 214 ราย โดยสมาชิกสามารถเข้าตรวจสอบทุนเรือนหุ้นคงเหลือ เงินฝากคงเหลือ เงินกู้คงเหลือและภาระการค้ำประกันได้ตลอดเวลา

3. Smart Manage ซึ่งเป็นการตรวจสอบการดำเนินงานของสหกรณ์ประจำวันได้อย่างรวดเร็ว จากทุกที่ทุกเวลา ทำให้กรรมการสหกรณ์สามารถติดตามผลการปฏิบัติงานตามแผน วางแผนการดำเนินการและกำกับดูแลฝ่ายจัดการสหกรณ์ได้อย่างโปร่งใสและมีประสิทธิภาพ ลดความเสี่ยงและเพิ่มโอกาสในการพัฒนาสหกรณ์ ซึ่งผู้บริหารสหกรณ์ได้รับการอบรมในโครงการพัฒนาสหกรณ์ด้านการมาตรการบัญชีแก่สหกรณ์และกลุ่มเกษตรกรและได้รับการสอนแนะเพิ่มเติมจากผู้สอบบัญชีในที่ประชุมคณะกรรมการดำเนินการสหกรณ์

4. Smart Monitor ผู้สอบบัญชีและผู้กำกับดูแลติดตามความเคลื่อนไหว และความผิดปกติทางการเงินของสหกรณ์ได้แบบวันต่อวัน โดยติดตามความเคลื่อนไหวทางการเงินของสหกรณ์จากงบทดลองของสหกรณ์ เพื่อนำมาวิเคราะห์และตรวจสอบสหกรณ์ได้ก่อนที่จะเกิดปัญหา ซึ่งสหกรณ์ได้ทำการบันทึกบัญชีให้เป็นปัจจุบันและ merge ขึ้น server

สุดท้ายแล้วแอปพลิเคชันทางการเงินที่ถูกนำมาใช้ในการดำเนินงานของสหกรณ์ก็จะเป็นเครื่องมือ ในการช่วยบริหารจัดการงานสหกรณ์ให้มีข้อมูลสารสนเทศที่ถูกต้อง ทันเหตุการณ์ สามารถรู้เท่าทันความเสี่ยงที่อาจเกิดขึ้นและช่วยให้ผู้บริหารสหกรณ์ใช้ประกอบการตัดสินใจในการบริหารจัดการได้อย่างรวดเร็วและก่อให้เกิดประโยชน์สูงสุดแก่สหกรณ์

คณะกรรมการดำเนินการ
สันนิบาตสหกรณ์แห่งประเทศไทย ชุดที่ 26

นายปรเมศวร์ อินทรชุมนุม
(ประเภทสหกรณ์ออมทรัพย์)
ประธานกรรมการฯ

รศ. พิเศษ พลโท ดร.วีระ วงศ์สรรค์
(ประธานชุมนุมสหกรณ์ออมทรัพย์แห่งประเทศไทย จำกัด)
รองประธานกรรมการฯ

นายเจียง นาอุดม
(ประเภทสหกรณ์นิคม)
รองประธานกรรมการฯ

นายวิฑูรย์ แนวพานิช
(ประธานชุมนุมสหกรณ์บริการเดินรถแห่งประเทศไทย จำกัด)
รองประธานกรรมการฯ

กรรมการโดยตำแหน่ง ที่มาจากประธานชุมนุมสหกรณ์ระดับประเทศ ทั้ง 7 ประเภท

นายณศร ออสุวรรณ
ประธานชุมนุมสหกรณ์การเกษตรแห่งประเทศไทย จำกัด

รศ.วิศิษฐ์ศักดิ์ แป้นสัมฤทธิ์
ประธานชุมนุมร้านสหกรณ์แห่งประเทศไทย จำกัด

นายทวิวัส เหลี่ยมดี
ประธานชุมนุมสหกรณ์ประมงแห่งประเทศไทย จำกัด

นายสมหมาย กาพล
ผู้รับคัดเลือกจากผู้แทนสหกรณ์ประเภทนิคม

นายสมาน พวงจันทร์
ปฏิบัติหน้าที่แทน
ประธานชุมนุมเครดิตยูเนี่ยนแห่งประเทศไทย จำกัด

กรรมการที่มาจากการเลือกตั้ง จากผู้แทนสหกรณ์ทั้ง 7 ประเภท

นายประภาส งามสงวน
ประเภทสหกรณ์การเกษตร

นายพดล วรมานะกุล
ประเภทสหกรณ์ร้านค้า

นายวงศกร เอการัมย์
ประเภทสหกรณ์ประมง

นายวงศ์วรัณ แนวพานิช
ประเภทสหกรณ์บริการ

นายจรัล เอี่ยมสำอางค์
ประเภทสหกรณ์เครดิตยูเนี่ยน

นายปัณฐวิชญ์ มุ่งสมัครศรีกุล
ผู้อำนวยการ สสท.
เลขานุการคณะกรรมการประธานกรรมการฯ

สมาคมฌาปนกิจสงเคราะห์สมาชิก ชุมนุมสหกรณ์ออมทรัพย์ครูไทย (สสอค.)

ก้าวสู่ปีที่ 12

ปี 2566

รับสมัคร

อายุไม่เกิน

55 ปี

"ผู้ที่เกิดตั้งแต่ปี พ.ศ. 2511 เป็นต้นไป"
(ภายในเดือน 31 ธันวาคม 2566)

นายสมพล ตันติสันติสม

นายกสมาคมฌาปนกิจสงเคราะห์สมาชิก
ชุมนุมสหกรณ์ออมทรัพย์ครูไทย

เอกสารประกอบการสมัคร

1. ใบรับรองแพทย์โรงพยาบาลของรัฐ อายุไม่เกิน 30 วัน (ตัวจริง)
2. สำเนาบัตรประชาชนของตนเองและของผู้ที่ระบุให้รับเงินสงเคราะห์
3. สำเนาทะเบียนบ้านของตนเองและของผู้ที่ระบุให้รับเงินสงเคราะห์

สมัครโดยชำระ

เงินสงเคราะห์ล่วงหน้า	5,000 บาท
ค่าสมัคร	40 บาท
ค่าบำรุง	40 บาท

รวมเป็นเงิน 5,080 บาท

ผู้มีสิทธิ์ได้แก่

1. สมาชิกสามัญ และสมทบของสหกรณ์ออมทรัพย์
2. สมาชิกสามัญ กลุ่มวิชาชีพอื่น
3. คู่สมรส บุตร บิดา-มารดาของสมาชิกสามัญ ของ สสอค.
4. คู่สมรส บุตร บิดา-มารดาของสมาชิกสมทบ ของ สสอค.
5. คู่สมรส บุตร บิดา-มารดาของสมาชิกสมทบ ของ สสอค. จากกลุ่มวิชาอื่น

ปฏิทินการรับสมัครสมาชิกประเภทสามัญและประเภทสมทบ

สมาคมฌาปนกิจสงเคราะห์สมาชิกชุมนุมสหกรณ์ออมทรัพย์ครูไทย

รอบการสมัคร	กำหนดรับสมัคร และบันทึกข้อมูล	อายุไม่เกิน(ปี)	ปี พ.ศ.เกิด	เงินสงเคราะห์ ล่วงหน้า	ค่าสมัคร	ค่าบำรุง	ตรวจสอบคุณสมบัติ จัดส่งเอกสารและโอนเงินให้สมาคม	รับสิทธิ์ตาม ข้อบังคับ
1/66	1 - 30 พ.ย. 2565	55	2510	5,000	40	40	ภายในวันที่ 15 ธ.ค. 2565	1 - ม.ค. - 66
2/66	1 - 31 ธ.ค. 2565	55	2510	5,000	40	40	ภายในวันที่ 15 ม.ค. 2566	1 - ก.พ. - 66
3/66	1 - 31 ม.ค. 2566	55	2511	5,000	40	40	ภายในวันที่ 15 ก.พ. 2566	1 - มี.ค. - 66
4/66	1 - 28 ก.พ. 2566	55	2511	5,000	40	40	ภายในวันที่ 15 มี.ค. 2566	1 - เม.ย. - 66
5/66	1 - 31 มี.ค. 2566	55	2511	5,000	40	40	ภายในวันที่ 15 เม.ย. 2566	1 - พ.ค. - 66
6/66	1 - 30 เม.ย. 2566	55	2511	5,000	40	40	ภายในวันที่ 15 พ.ค. 2566	1 - มิ.ย. - 66

สวัสดิการของคนสหกรณ์ เอื้ออาทรและห่วงใย

สมาคมฌาปนกิจสงเคราะห์สมาชิกชุมนุมสหกรณ์ออมทรัพย์ครูไทย

Cremation Association of Welfare for The Federation of Thai Teacher's Credit and Savings Cooperative Members. (CWFTC)

12 ก้าวสู่ทศวรรษที่ 2

สสอค.

มีสมาชิกทั่วประเทศ

310,745 คน

"ข้อมูล ณ วันที่ 30 กันยายน พ.ศ. 2565"

มีสมาชิกเสียชีวิตแล้ว

27,101 ราย

จ่ายเงินนสงเคราะห์ไปแล้ว

16,380,478,419.30 บาท

เงินสงเคราะห์จ่ายให้ทายาท
หรือ ผู้รับเงินสงเคราะห์

รายละ 600,000 บาท

(เบื้องต้นสามารถขอค่าจัดการศพ 60,000 บาทจากเงินสงเคราะห์ก่อนได้)

1. ศูนย์ประสานงาน สสอค. ที่สหกรณ์ออมทรัพย์ต้นสังกัด
2. สำนักงานใหญ่ 199/8 หมู่ 2
   ชั้น 4 อาคารสวัสดิการฌาปนกิจสงเคราะห์สหกรณ์ออมทรัพย์ไทย
   ถ.นครอินทร์ ต.บางสีทอง อ.บางกรวย จ.นนทบุรี 11130
   โทร. 02-4961337 Fax. 02-4961338

ดาวน์โหลด Application

Android
สสอค. (FTSC)

IOS
สสอค. (FTSC)

ช่องทางการติดต่อสื่อสาร

Facebook
สมาคมฌาปนกิจครูไทย
(สสอค.)

Line ID
@cwftc

website
www.cwftc.or.th

Gmail
ftsc.coop1@gmail.com

ขอเชิญร่วมงานเฉลิมฉลอง
วันสหกรณ์แห่งชาติ ประจำปี 2566

วันอาทิตย์ที่ 26 กุมภาพันธ์ พ.ศ. 2566

วางพุ่มสักการะเพื่อน้อมรำลึกถึงพระกรุณาธิคุณ ของ
พระราชวรวงศ์เธอ กรมหมื่นพิทยาลงกรณ์
พระบิดาแห่งการสหกรณ์ไทย

เสวนา หัวข้อ
ก้าวต่อไป ของเศรษฐกิจฐานราก ด้วยเศรษฐศาสตร์สหกรณ์

10.00-12.00 น.

เลือกซื้อสินค้าสหกรณ์
ตลาด สหกรณ์ เพื่อชุมชน
24-26 ก.พ. 2566

CLT
CO-OPERATIVE LEAGUE OF THAILAND
สันนิบาตสหกรณ์แห่งประเทศไทย

ณ สันนิบาตสหกรณ์แห่งประเทศไทย
ถนนพิชัย กรุงเทพฯ

สมาชิกสหกรณ์คือกุญแจสำคัญ ที่จะช่วยลดปัญหาการทุจริตในสหกรณ์

■ โดย...นางสาวเบญญาทิพย์ ปลักปลา

จากอดีตถึงปัจจุบันพบว่ามีสหกรณ์หลายแห่งประสบปัญหาและวิกฤตต่าง ๆ ส่งผลต่อความศรัทธาและเชื่อมั่นของคนในสังคม เป็นเสมือนตราบาปที่ฝังลึกให้ระบบสหกรณ์ ทั้งที่ระบบสหกรณ์เกิดขึ้นจากเจตนาที่ดีที่ต้องการแก้ปัญหาให้กับกลุ่มคนที่มีปัญหาร่วมกันทั้ง ด้านเศรษฐกิจ ด้านสังคม เฉกเช่นอุดมการณ์สหกรณ์ ที่ให้บทนิยามไว้ว่า “ความเชื่อร่วมกันที่ว่าการช่วยตนเองและการช่วยเหลือซึ่งกันและกัน ตามหลักการสหกรณ์ซึ่งจะนำไปสู่การกินดี อยู่ดีมีความเป็นธรรม และสันติสุขในสังคม” แต่ในปัจจุบันการทุจริตในสหกรณ์ มักเกิดจากบุคคลที่หน้าที่ในตำแหน่งที่เกี่ยวข้องกับการเบิกจ่ายเงินของสหกรณ์ และได้รับความไว้วางใจจากคณะกรรมการดำเนินการสหกรณ์ และสมาชิกสหกรณ์ ปล่อยให้ดำเนินการโดยขาดการตรวจสอบ ถือเป็นการเปิดโอกาสให้เกิดการทุจริตและสร้างความเสียหายให้แก่สหกรณ์ หลายครั้งที่ได้มีโอกาสเข้าไปสัมผัส พูดคุยแลกเปลี่ยนความคิดเห็น ทั้งที่เป็นทางการในรูปแบบของการเข้าจัดประชุม การอบรม และการพบปะพูดคุยทั่ว ๆ ไป กับคณะกรรมการดำเนินการสหกรณ์ และสมาชิกสหกรณ์ พบว่าส่วนใหญ่สมาชิกสหกรณ์จะมุ่งแต่ใช้สิทธิ ในการรับประโยชน์ของตนเป็นสำคัญ แต่ขาดความเข้าใจในบทบาทหน้าที่ของตนเองในฐานะการเป็นสมาชิกสหกรณ์ ซึ่งคำว่าสมาชิกสหกรณ์ คือ เจ้าของสหกรณ์นั้นเอง จากความคิดเห็นส่วนตัวพบว่าโดยส่วนใหญ่ จะเกิดขึ้นกับสมาชิกสหกรณ์ในภาคการเกษตรเป็นส่วนใหญ่ ที่จะให้ความไว้วางใจ ความเกรงใจ กับฝ่ายจัดการสหกรณ์ จนหลงลืมไปว่าตนเองคือเจ้าของสหกรณ์ ทำให้ขาดความสนใจ ในการช่วยกันสอดส่องและกำกับดูแลสหกรณ์ในฐานะที่ตนเป็นเจ้าของสหกรณ์

ดังนั้น เพื่อช่วยลดปัญหาการทุจริตในสหกรณ์ นอกเหนือจากการตรวจสอบ การกำกับดูแลจากหน่วยงานราชการ สมาชิกสหกรณ์มีบทบาทสำคัญเป็นอย่างมาก ที่จะช่วยลดปัญหาการทุจริตที่จะเกิดขึ้นในสหกรณ์ เพียงแค่สมาชิกสหกรณ์ต้องหันกลับมาทำหน้าที่ของตนเองในฐานะที่เป็นเจ้าของสหกรณ์ โดยเริ่มจากการศึกษากิจการของสหกรณ์ การรับรู้และเข้าถึงบทบาทหน้าที่สมาชิกที่ดี การมีส่วนร่วมในการดำเนินธุรกิจกับสหกรณ์ มีความใส่ใจในการตรวจสอบข้อมูลของตนเอง โดยเฉพาะข้อมูลการทำธุรกรรมทางการเงินต่างๆ เช่น ข้อมูลการเงินกู้ ข้อมูลการฝากเงินว่าเป็นปัจจุบันและตรงกับข้อเท็จจริงหรือไม่ การสร้างระบบการตรวจสอบข้อมูลทางการเงินของสหกรณ์โดยสมาชิก และพัฒนาองค์ความรู้ให้กับสมาชิกสหกรณ์โดยการเข้ารับการอบรมในหลักสูตรต่างๆ ร่วมถึงการมีส่วนร่วมในการแสดงความคิดเห็นเรื่องการดำเนินธุรกิจของสหกรณ์ โดยการเข้าประชุมกลุ่มสมาชิกเข้าประชุมใหญ่สามัญประจำปี ทั้งนี้ขอให้สมาชิกสหกรณ์ทุกคนพึงตระหนักและไม่หลงลืมบทบาทหน้าที่ของการเป็นสมาชิกสหกรณ์ที่ดี จะเป็นการปิดช่องว่างไม่ให้เกิดการทุจริตในสหกรณ์ได้ตรงจุดและทันท่วงที

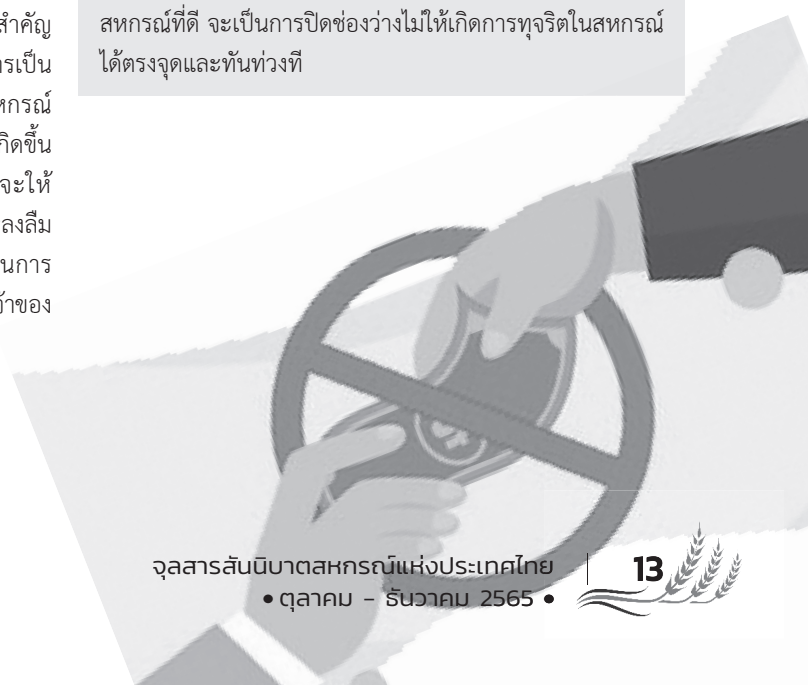

พลังกลุ่มนั้นสำคัญไฉน

■ โดย...นงค์นุช พุ่มประดล

หลายๆคนคงเคยได้ยินกันอยู่บ่อยๆว่ามีกลุ่มคนต่างๆ เกิดขึ้นหลายๆชื่อเรียกด้วยกัน ไม่ว่าจะเป็นกลุ่มผู้ผลิต กลุ่มออมทรัพย์ กลุ่มวิสาหกิจชุมชน กลุ่มเกษตรกร และสหกรณ์ เป็นต้น ซึ่งกลุ่มที่เรียกชื่อต่างๆ กันเหล่านี้ ล้วนมีวัตถุประสงค์ในการรวมกลุ่มที่แตกต่างกันออกไป แต่จะมีแนวคิดหรือหลักการเดียวกันคือจุดประสงค์หลักๆ ที่มุ่งเน้นจะช่วยเหลือสมาชิกให้บรรเทาความเดือดร้อนทั้งด้านเศรษฐกิจและสังคม และส่งเสริมให้สมาชิกระดับรากหญ้าให้สามารถพึ่งตนเองได้ จะเห็นได้ว่าพลังกลุ่มสามารถสร้างองค์กรชุมชนที่ยั่งยืนได้ เมื่อเราประสบความเดือดร้อน มีความต้องการเหมือนๆ กัน ทำไมไม่ช่วยกันแก้ปัญหาในสังคมปัจจุบัน ซึ่งเราจะอยู่แบบโดยเดี่ยวไม่ได้ ควรระดมความคิดเห็นหาหนทางปลดเปลื้องความเดือดร้อนให้กันและกัน โดยการช่วยตนเอง และช่วยเหลือซึ่งกันและกัน ซึ่งได้แก่ คิดด้วยกัน ทำด้วยกัน รับผิดชอบร่วมกัน และรับผลประโยชน์ที่เกิดขึ้นร่วมกัน ดังนั้น เมื่อเราได้พิจารณาดูแล้วจะเห็นได้ว่าประโยชน์ของการรวมกลุ่ม ไดแก่ การช่วยกันคิดหลายคนดีกว่าการคิดคนเดียว ทำให้เกิดพลังในการดำเนินงานได้มากกว่าการทำคนเดียว การร่วมแรงกันทำ แบ่งงานกันทำ เป็นการแบ่งเบาภาระ สามารถระดมทุนได้มากขึ้น ส่งผลให้สังคมมีความเข้มแข็งแนบแน่น มั่นคง

เมื่อพวกเราได้ทราบประโยชน์ของการรวมกลุ่มกันแล้ว แต่สิ่งที่ท้าทายยิ่งกว่าคือการที่จะต้องทราบอีกว่าจะมีวิธีการในการบริหารจัดการกลุ่มอย่างไรให้มีประสิทธิภาพและมีความยั่งยืน เพราะสิ่งที่มักจะเกิดขึ้นอยู่เป็นประจำในการบริหารจัดการกลุ่มว่า กลุ่มนั้นจะไปรอดหรือไม่นั้น ก็อยู่ที่คนในกลุ่ม เช่น การไม่ค่อยให้ความร่วมมือ การไม่มาประชุม คนโน้นจะเอาอย่างนั้น คนนั้นจะเอาอย่างนี้ มีกรรมการอยู่หลายคน แต่ทำงานจริงจังเพียงไม่กี่คน พอทำอะไรไม่ถูกใจกันก็จะกูกว่าลับหลัง ถ้าให้มาทำเองก็ทำไม่ได้ เพราะไม่สามารถเสียสละเวลาได้ ปัญหาแบบนี้มักจะเกิดขึ้นอยู่บ่อยๆ กลุ่มที่จะดีและไปรอด ต้องเกิดขึ้นด้วยความสมัครใจ มีกรรมการที่ดี มีการบริหารจัดการที่ถูกต้อง สมาชิกช่วยกันวางแผนทำงาน แบ่งหน้าที่กันรับผิดชอบ ดังนั้น เราจึงควรมาหาแนวทางแก้ไขปัญหาการบริหารจัดการกลุ่มกันไว้ตั้งแต่เนิ่นๆ กันเสียก่อน และให้ความสนใจในเรื่องการจัดการกลุ่ม และคนในกลุ่มว่าทำอย่างไร ถึงจะเกิดความร่วมมือกัน และทำให้กลุ่มเกิดความยั่งยืน ต้องยึดหลักการในการบริหารจัดการกลุ่ม ดังนี้

1. ควรมีคณะกรรมการกลุ่ม กลุ่มไม่ว่าตั้งขึ้นเพื่ออะไร จะต้องมีคนหลายคนมารวมกันจึงต้องมีคณะกรรมการไว้ และต้องแบ่งหน้าที่กันก่อนว่าใครจะทำอะไร จะทำตำแหน่งอะไร กรรมการจะเป็นผู้วางนโยบาย ทิศทางการทำงานให้เป็นไปตาม

ที่กลุ่มต้องการ แต่ละกลุ่มอาจมีกรรมการไม่เท่ากัน แต่ที่สำคัญจะต้องมาจากการเลือกของคนทั้งกลุ่มและควรกระจายกรรมการให้ครอบคลุมพื้นที่กลุ่มไม่กระจุกตัวอยู่ในที่เดียว ควรแต่งตั้งกรรมการทำหน้าที่ต่างๆ ดังนี้

ประธาน ทำหน้าที่ ดูแลการทำงานของกรรมการทั้งหมดให้ทำหน้าที่ ที่ถูกต้องโปร่งใส เป็นไปตามแผนงาน เป็นผู้ประสานงานระหว่างกรรมการและสมาชิก รวมทั้งประสานงานกับคนภายนอกแทนกลุ่ม

รองประธาน ทำหน้าที่ ช่วยงานตามที่ประธานมอบหมาย

เลขานุการ ทำหน้าที่ จดบันทึกการประชุม ช่วยประธานติดตามงานติดต่อบุคคลภายนอก และดูแลเอกสารต่างๆ

เหรัญญิก ทำหน้าที่ ดูแลเรื่องการเงินทั้งหมด ตั้งแต่เก็บค่าธรรมเนียมจากสมาชิก เก็บเงินจากการขายสินค้า และเก็บรักษาเงินไว้ในที่ปลอดภัย จดบันทึกเกี่ยวกับการรับจ่ายเงิน และทำบัญชีให้ถูกต้องเป็นปัจจุบัน เป็นต้น

ทั้งนี้ อาจมีหน้าที่อื่นอีกก็ได้ แต่ถ้ากลุ่มยังเล็กอยู่ก็อาจรวมบางหน้าที่เข้าด้วยกัน

2. ควรกำหนดกิจกรรมของกลุ่มให้ชัดเจน สมาชิกในกลุ่มต้องมีส่วนร่วมในการประชุมหารือเพื่อการกำหนดกิจกรรม ธุรกิจ หรือการให้บริการของกลุ่มให้ชัดเจน เพื่อให้การดำเนินกิจกรรม ธุรกิจ หรือการให้บริการของกลุ่มบรรลุเป้าหมาย

3. การมีส่วนร่วมในกิจกรรมสมาชิกทุกคนในกลุ่มต้องมีส่วนร่วมในการดำเนินกิจกรรม ตั้งแต่การลงขันเงินประเดิมของกลุ่ม การร่วมวางแผนการทำงาน ช่วยกันทำงาน ที่ขาดไม่ได้คือต้องคอยสอดส่องดูแลการทำงานของกรรมการด้วยว่าถูกต้องตามที่เรากำหนดหรือไม่ ต้องคิดเสมอว่า เราเป็นเจ้าของกลุ่ม ฉะนั้น การดำเนินงานของกลุ่ม ไม่ว่าจะสำเร็จหรือล้มเหลว ต้องมาจากตัวเรา และการมีส่วนร่วม การร่วมมือ ร่วมแรง ร่วมใจ ร่วมทุนของสมาชิกทุกคน

4. กลุ่มจะต้องโปร่งใสและตรวจสอบได้ การทำงานของกลุ่ม ต้องโปร่งใส ตรวจสอบได้ เนื่องจากการทำงานทุกอย่าง ย่อมมีการผิดพลาดได้เสมอ สมาชิกต้องไม่ปล่อยปละละเลยให้กรรมการดำเนินการเพียงลำพัง ต้องคอยสอดส่องดูแลการทำงานโดยตลอด เพื่อไม่ให้เกิดความเสียหายแก่กลุ่มได้ ถ้าพบว่ามีอะไรไม่ถูกต้องหรือไม่เป็นไปตามที่ตกลงกันไว้ ต้องรีบทักท้วง ความเสียหายจะได้ไม่ลุกลามใหญ่โตจนแก้ไขไม่ได้ กลุ่มจะได้สามารถให้บริการสมาชิกได้อย่างเต็มที่ ไม่มีการหวาดระแวง โดยเฉพาะเรื่องการเงินที่ต้องจดบันทึกให้เป็นประจำทุกวัน เพราะนานเข้าอาจหลงลืมได้ ไม่สามารถบอกได้ว่าจ่ายค่าอะไรไป รับค่าอะไรมา ที่สำคัญคือจะทำให้รู้ว่าปีนี้กลุ่มมีกำไรหรือขาดทุน โดยนำรายรับตั้งลบด้วยรายจ่าย ก็จะได้ผลลัพธ์ได้เมื่อปลายปี

5. การแบ่งบันผลประโยชน์อย่างเป็นธรรม กำไรที่เกิดจากการทำธุรกิจของสมาชิกในกลุ่มจะต้องแบ่งอย่างเป็นธรรม แต่ต้องตกลงกันตั้งแต่แรกว่าจะแบ่งเป็นอะไรบ้าง และแบ่งอย่างไร ถ้าจะให้ดีต้องแบ่งเป็น 2 ส่วน ส่วนแรกไว้ใช้ทำทุนพัฒนางานของกลุ่ม เช่น ใครลงทุนมากหรือทำงานกับกลุ่มมากก็ได้มาก คนที่ลงทุนกับกลุ่มน้อยหรือทำงานกับกลุ่มน้อยก็ได้น้อยตามสัดส่วนกันไป

6. การควบคุมโดยกลุ่ม กลุ่มเป็นของสมาชิก ความเห็นส่วนใหญ่ของสมาชิกจะสามารถใช้เป็นข้อตกลงในการทำกิจกรรมให้เป็นไปตามความต้องการของกลุ่มได้อย่างแท้จริง ดังนั้น สิ่งที่ขาดไม่ได้ก็คือ กลุ่มจะต้องมีการประชุมร่วมกันของสมาชิกทั้งหมดอย่างน้อยปีละครั้ง เพื่อพูดคุยปรึกษาหารือ รับทราบปัญหา เพื่อช่วยกันหาแนวทางแก้ไขให้ดีขึ้น รวมทั้งเลือกตั้งกรรมการใหม่ ตกลงแบ่งสรรกำไรและวางแผนการทำงานในปีต่อไป

จะเห็นได้ว่าการรวมกลุ่มกันของเกษตรกร/ประชาชนทั่วไปนั้นจะทำให้เกิดความสามัคคี ตลอดจนเกิดอำนาจต่อรองของกลุ่ม ที่เราเรียกกันว่า **"พลังกลุ่ม"** นั่นเอง

Nougat (นูกัต) เกษตรสร้างมูลค่า สหกรณ์โคนมแปรรูปสินค้าสร้างมูลค่าสินค้าเกษตร

■ นางสุพรรษา ดวงเพียราช

สหกรณ์ผู้เลี้ยงโคนมโคกก่อ จำกัด เป็นหนึ่งสหกรณ์ในจังหวัดมหาสารคาม ที่เข้าสู่ระบบการผลิตเกษตรแปรรูปตลาดนำการผลิต มุ่งผลิตสินค้าเกษตรในเชิงการสร้างมูลค่าเพิ่มมากขึ้น โดยนำเทคโนโลยีและนวัตกรรมแปรรูปสินค้าเกษตรมาใช้ในการแปรรูปผลผลิตการเกษตร สร้างความหลากหลายของสินค้ารวมทั้งการพัฒนาผลิตภัณฑ์ บรรจุภัณฑ์ให้สอดคล้องกับความต้องการตลาด สหกรณ์ผู้เลี้ยงโคนมโคกก่อ จำกัด นำสินค้าน้ำนมดิบมาแปรรูป เพื่อช่วยแก้ปัญหาน้ำนมโคล้นตลาด เพิ่มมูลค่าสินค้า โดยใช้พื้นฐานของความนิยมในปัจจุบันซึ่งลูกค้าทั่วไปบริโภคนมโค ด้วยการดื่มนมสด นมพาสเจอไรส์ นมยูเอชที และการทานขนมควบคู่กับการดื่มนม ดื่มกาแฟร้อนเย็น การนั่งชิวร้านกาแฟคาเฟ่ เทรนแฟชั่น ซีรีย์เกาหลี ไต้หวันเป็นที่ชื่นชอบของวัยรุ่น และวัยทำงาน

Nougat (นูกัต) ตังเมไต้หวัน สูตรต้นฉบับมาจากประเทศไต้หวัน สหกรณ์ผู้เลี้ยงโคนมโคกก่อ จำกัด ได้แปรรูปน้ำนมโค เนย ผลิตภัณฑ์ของสหกรณ์เป็นส่วนผสมหลักของขนมนูกัตนมสดผลไม้รวม และทำเป็นสูตรเฉพาะของสหกรณ์ผู้เลี้ยงโคนมโคกก่อ จำกัดออกจำหน่าย ซึ่งได้รับการสนับสนุนจากกรมส่งเสริมสหกรณ์ และวิทยาลัยอาชีวศึกษามหาสารคาม

สหกรณ์จะมีความเข้มแข็งในด้านการดำเนินธุรกิจ ต้องพัฒนาให้เป็นทั้งผู้ซื้อและผู้ขายผลิตภัณฑ์ทางการเกษตรในรูปแบบสหกรณ์ ควบคู่กับการพัฒนาสหกรณ์ให้มีขีดความสามารถในการดำเนินกิจกรรมเชื่อมโยงกันเป็นห่วงโซ่อุปทานอย่างครบวงจร และ

เพิ่มความเข้มแข็งให้กับสหกรณ์ในระดับชุมชน ทำให้สหกรณ์มีศักยภาพสามารถเข้าสู่ระบบการผลิตเกษตรแปรรูปเพื่อสร้างมูลค่าเพิ่ม

สำหรับการแก้ไขปัญหาน้ำนมโคล้นตลาด นอกจากนำแนวคิดการสร้างมูลค่าเพิ่มให้สินค้าโดยการ แปรรูป อีกหนึ่งปัจจัยที่ช่วยแก้ไขปัญหาน้ำนมโคล้นตลาด คือ การหาช่องทางการจัดจำหน่ายเพิ่ม โดยสหกรณ์ผู้เลี้ยงโคนมโคกก่อ จำกัด ได้รณรงค์ให้ประชาชนทั่วไป ได้ดื่มนมโค สดใหม่ๆ นมพาสเจอไรส์ นมยูเอชทีจากแหล่งผลิตในจังหวัดมหาสารคาม มีบริการส่งถึงหน้าบ้านผู้บริโภค และให้ผู้บริโภคมีทัศนคติที่ดีต่อน้ำนมโคในจังหวัดเกิดความเชื่อถือ การนึกถึง และเกิดการซื้อซ้ำต่อเนื่อง เป็นการสร้างความภักดี (Brand Loyalty) ให้ประชาชนในจังหวัดดังคำกล่าวที่ว่า **"คนสารคามดื่มนมโคสารคาม"**

5 กล ปั้นตน ให้เป็นแบรนด์

มุ่งทำการตลาดแทนการให้สินเชื่อ

■ นางกาญจนา พิมพิมูล

ถ้าเอ่ยถึงคำว่า “สหกรณ์” คงไม่มีใครรู้เรื่องสหกรณ์ได้ดีกว่าบุคลากรทางสหกรณ์ เพื่อให้เข้าใจง่ายขึ้น ผู้เขียนจึงขอหยิบความหมายของคำว่า “สหกรณ์” ตามพระราชบัญญัติสหกรณ์ พ.ศ.2542 และที่แก้ไขเพิ่มเติม นิยามไว้ว่าคือ ***“คณะบุคคลซึ่งร่วมกันดำเนินกิจการเพื่อประโยชน์ทางเศรษฐกิจและสังคมของสมาชิกสหกรณ์ผู้มีสัญชาติไทย โดยช่วยตนเองและช่วยเหลือซึ่งกันและกัน และได้จดทะเบียนตามพระราชบัญญัตินี้”*** จากนิยามนี้ สหกรณ์จึงได้กำหนดกิจกรรมทางธุรกิจเพื่อให้มวลสมาชิกได้ประโยชน์ร่วมกัน ได้แก่ ธุรกิจสินเชื่อ ธุรกิจธนกิจหรือการรับฝากเงิน ธุรกิจรวมซื้อ ธุรกิจรวมขาย ธุรกิจบริการ ธุรกิจแปรรูปและการส่งออก แม้การดำเนินกิจกรรมทางธุรกิจนี้จะมิได้มุ่งแสวงหากำไร แต่ต้องการส่วนเหลื่อมเพื่อนำมาจัดสรรแบ่งปันผลประโยชน์กลับคืนแก่สมาชิกผู้เป็นเจ้าของกิจการในรูปเงินปันผลและเงินเฉลี่ยคืน ซึ่งที่ผ่านมาธุรกิจสินเชื่อ เป็นกิจกรรมทางธุรกิจยืนหนึ่งที่สมาชิกใช้บริการสูงสุด มีรายได้จากการเรียกเก็บดอกเบี้ย มีเส้นทางการใช้ไปของเงินทุนอยู่ในรูปลูกหนี้เงินกู้ จนกะทั่งช่วงปลายปี พ.ศ. 2563 ธุรกิจสินเชื่อเกิดวิกฤตจากสถานการณ์การแพร่ระบาดของเชื้อไวรัสโควิค-19 ซึ่งรุนแรงจนเป็นเหตุให้ผู้ประกอบการปิดกิจการและเลิกจ้างแรงงานหลายแห่ง ซึ่งส่วนหนึ่งเป็นแรงงานและเป็นผู้รับภาระในการชำระหนี้ของครัวเรือนสมาชิก เมื่อขาดรายได้จึงกระทบต่อวินัยทางการเงิน ของสมาชิก และสภาพคล่องทางการเงินของสหกรณ์ลดลงจากหนี้เสียที่เพิ่มขึ้น หลายสหกรณ์จึงเริ่มปรับแผนกลยุทธ์หันมาทำการตลาดและนำสินค้าแปรรูปของสหกรณ์ออกจำหน่าย แต่ด้วยสินค้าสหกรณ์มีสภาพการแข่งขันน้อย ปรับตัวได้ช้ากว่าคู่แข่งทางธุรกิจอื่น และรู้จักเฉพาะในเครือข่ายสหกรณ์ด้วยกัน

ในภาวะที่ผู้บริโภคเกิดการปรับตัวสูง ผู้เขียนเห็นด้วยหากสหกรณ์จะทำการตลาดออนไลน์ (Online Marketing) ผ่านแพลตฟอร์มสื่อออนไลน์ เพื่อผลักดันให้สินค้าสหกรณ์ติดตาต้องใจผู้บริโภคได้มากขึ้น ยิ่งมีการจัดกิจกรรมโฆษณาขายสินค้าไปผ่านช่องทาง Facebook, Google, You Tube, Instagram, Line, Tik Tok ย่อมช่วยให้เข้าถึงลูกค้ากลุ่มเป้าหมายที่เป็นผู้ใช้อินเตอร์เน็ตได้จำนวนมาก ทำการตลาดได้โดยไม่ต้องมีสถานที่ ไม่ต้องใช้งบลงทุน ไม่ต้องใช้งบจัดหาอุปกรณ์การตลาดที่มีราคาสูง และสามารถปรับรูปแบบหรือจัดโปรโมชั่นใหม่ๆ ให้โดนใจกลุ่มลูกค้ากลุ่มเป้าหมายที่ได้ง่ายและรวดเร็ว เพียงใช้อุปกรณ์มือถือ

หรือสมาร์ทโฟนที่สามารถเชื่อมต่อ Internet เครื่องเดียวก็เอาอยู่ แต่ทว่าในข้อดีย่อมมีข้อเสีย คือ การใดที่มีต้นทุนต่ำย่อมเกิดการแข่งขันสูง เพราะทุกคนสามารถเข้าถึงและเอื้อมได้มากหรือน้อย สหกรณ์ต้องมีกลยุทธ์ที่ดีๆ อย่างน้อย 5 กล เพื่อปั้นตนให้เป็นแบรนด์เพื่อรักษากลุ่มลูกค้าเก่าให้มั่นคง ต้องหมั่นสร้าง connection กับกลุ่มลูกค้ารายใหม่ วิธีการปั้นตนด้วยการสร้างคอนเทนต์ ให้ผู้คนจดจำได้ง่ายๆ มี 5 กลวิธี ดังนี้

1. เลือกเวลาออกหน้ากล้อง LIVE ให้ความรู้ และรับฟังเขา
2. ทำคอนเทนต์ที่เน้นแชร์ แต่ต้องไม่ซ้ำใคร และเรียบง่าย
3. คอนเทนต์ต้องเกี่ยวข้องกับตัวสินค้า และกลุ่มลูกค้าของสหกรณ์
4. วางแผนก่อนเขียนพาดหัว เลือกเรื่องที่สำคัญ เน้นใช้คำให้ปังๆ
5. เจาะกลุ่มไหนใช้คอนเทนต์ให้โดนใจคนกลุ่มนั้น

เมื่อมีคอนเทนต์ที่ดีแล้ว สิ่งสำคัญอีกอันที่สหกรณ์ไม่ควรลืม คือ การทำระบบลอจิสติกส์ (logistics) ให้เหมาะสมกับขนาดและปริมาณสินค้าสหกรณ์ การมีระบบการขนส่งหรือ

การเคลื่อนย้ายสินค้าจากจุดต้นทางของสหกรณ์ไปยังจุดบริโภคตามคำสั่งซื้อของลูกค้า จะช่วยให้จัดการด้านการส่งสินค้าและการบริการ (Service) มีความสะดวก ทันสมัย จะช่วยสร้างโอกาส สร้างความพึงพอใจให้ลูกค้าที่เป็นกลุ่มเป้าหมายตัดสินใจซื้อสินค้าได้ง่าย หากสินค้านั้นสามารถตอบโจทย์กลุ่มลูกค้าในยุคดิจิตอลได้ชนิดตรงปก มีคุณภาพ และได้มาตรฐานย่อมเป็นผลดียิ่งขึ้นหากลูกค้ากลับมาสั่งซื้อซ้ำ ซึ่งประเด็นหลังนี้มิใช่เพียงสหกรณ์ต้องการ แต่บรรดากลุ่มผู้ผลิตรายใหญ่ๆ ล้วนต้องการเช่นกัน ผู้เขียนจึงเห็นด้วยกับการที่สหกรณ์หลายแห่งเริ่มมีการขยับปรับกลยุทธ์องค์กรหันมาทำการตลาดให้สินค้าสหกรณ์มีความปังมากขึ้น ทดแทนการให้สินเชื่อที่เริ่มฝืดจนแทบขยับขับแข่งกับสถาบันการเงินอื่นที่มีกิจกรรมทางธุรกิจแบบเดียวกันไม่ได้ การสร้างคอนเทนต์การตลาด จึงนับเป็นวิธีเปิดตัวที่ชาญฉลาด และปรับ real time ไว้รองรับเศรษฐกิจและดำเนินการได้ทันทีที่มีการปลดล็อคมาตรการโควิด-19

การกระทำที่เป็นปฏิปักษ์ต่อสหกรณ์

■ นายธนศักดิ์ โพธิร์

พระราชบัญญัติสหกรณ์ พ.ศ. 2542 และที่แก้ไขเพิ่มเติม มาตรา 43 บัญญัติว่า ข้อบังคับของสหกรณ์อย่างน้อยต้องมีรายการ ดังต่อไปนี้ (7) คุณสมบัติของสมาชิก วิธีรับสมาชิก การขาดจากสมาชิกภาพ ตลอดจนสิทธิหน้าที่ของสมาชิก ภายใต้ข้อบังคับสหกรณ์ทุกประเภทตามร่างกรมส่งเสริมสหกรณ์ ได้กำหนดให้การถูกให้ออกจากสหกรณ์เป็นเหตุหนึ่งของการขาดจากสมาชิกภาพ และกำหนดให้สมาชิกสหกรณ์มีประพฤติการใด ๆ อันเป็นเหตุให้เห็นว่าไม่ซื่อสัตย์สุจริต แสดงตนเป็นปฏิปักษ์หรือทำให้เสื่อมเสียต่อสหกรณ์ไม่ว่าโดยประการใด ๆ เป็นเหตุหนึ่งที่อาจต้องถูกให้ออกจากสหกรณ์โดยกำหนดให้อำนาจคณะกรรมการดำเนินการสหกรณ์ในฐานะผู้ดำเนินกิจการสหกรณ์ เป็นผู้พิจารณาและลงมติให้สมาชิกออกจากสหกรณ์ แต่หากสมาชิกที่ถูกให้ออกจากสหกรณ์ไม่เห็นด้วยมีสิทธิยื่นอุทธรณ์ต่อที่ประชุมใหญ่ โดยให้ยื่นอุทธรณ์ต่อผู้ตรวจสอบกิจการหรือคณะผู้ตรวจสอบกิจการภายในหกสิบวันนับแต่วันที่ได้รับแจ้งให้ออกจากสหกรณ์

สิ่งสำคัญอย่างหนึ่งในการพิจารณาพฤติการณ์การแสดงตนเป็นปฏิปักษ์ต่อสหกรณ์ คือ ความเป็นกลางของคณะกรรมการดำเนินการสหกรณ์ เนื่องจากการมีผลประโยชน์หรือความมีส่วนได้ส่วนเสียหรือความเป็นศัตรูต่อกันย่อมบิดเบือนข้อเท็จจริงได้ง่าย ทำให้เกิดผลเสียต่อข้อพิพาทหรือความไม่เป็นธรรมต่ออีกฝ่าย ประกอบกับในกฎหมายหรือข้อบังคับสหกรณ์มิได้บัญญัติความหมายของคำว่า **"ปฏิปักษ์"** ไว้เป็นการเฉพาะ จึงต้องพิจารณาจากถ้อยคำที่กำหนดไว้ในพจนานุกรมฉบับราชบัณฑิตยสถาน พ.ศ. 2542 ซึ่งหมายถึง ฝ่ายตรงกันข้าม ข้าศึก ศัตรู ซึ่งมีลักษณะพฤติกรรมที่แสดงความเป็นศัตรูมุ่งร้ายต่อกัน ความหมายของคำดังกล่าวเป็นไปในลักษณะของนามธรรม การวินิจฉัยหรือพิสูจน์ได้นั้น ต้องถือหลักของการกระทำที่แสดงออกมาภายนอกเป็นเครื่องชี้ถึงสภาพจิตใจของผู้กระทำ หรือการแสดงออกย่อมบอกเจตนาของผู้กระทำ ดังนั้น การพิจารณาว่า สมาชิกคนใดมีพฤติกรรมเป็นปฏิปักษ์ต่อสหกรณ์หรือไม่ จึงต้องใช้การแสดงออกต่อสหกรณ์เป็นเครื่องชี้วัดว่า มีลักษณะพฤติกรรมที่แสดงความเป็นศัตรูมุ่งร้ายต่อกันหรือไม่ หากการกระทำหรือการแสดงออกในทางปฏิปักษ์ที่ปรากฏเป็นไปตามพฤติกรรมดังกล่าว ย่อมแสดงให้เห็นความเป็นปฏิปักษ์ต่อกันได้ เพื่อเป็นแนวทางในการพิจารณาการกระทำที่เป็นปฏิปักษ์มีขอบเขตหรือความหมายเพียงใดแก่คณะกรรมการดำเนินการสหกรณ์ จึงขอนำคำวินิจฉัยของศาลฎีกาที่เกี่ยวกับพฤติกรรมของสมาชิกที่เป็นปฏิปักษ์ต่อสหกรณ์ เพื่อเป็นอุทาหรณ์ ดังนี้

1. กรณีสมาชิกสหกรณ์ไปเป็นพยานในคดีมีบุคคลอื่นฟ้องสหกรณ์และคณะกรรมการดำเนินการต่อศาล เป็นเหตุให้สหกรณ์แพ้คดี ไม่ถือเป็นการแสดงตนเป็นปฏิปักษ์ต่อสหกรณ์ ดังคำพิพากษาศาลฎีกา ที่ 3295/2537 *"โจทก์ที่ 1 ทำหนังสือยอมรับมติของคณะกรรมการดำเนินการในการเลิกจ้างนางสาวเกษมศานต์เป็นเรื่องระหว่างโจทก์ที่ 1 กับคณะกรรมการดำเนินการของจำเลย นางสาวเกษมศานต์มิได้รู้เห็นยินยอมด้วย ประกอบกับการฟ้องคดีของนางสาวเกษมศานต์เป็นสิทธิส่วนตัว โจทก์ที่ 1 ไม่มีอำนาจที่จะบังคับไม่ให้นางสาวเกษมศานต์ฟ้องคดีได้ ส่วนจำเลยมีทนายความเป็นที่ปรึกษาอยู่ด้วยน่าจะรู้ถึงความข้อนี้ดีและควรหาทางแก้ไขอย่างอื่นมากกว่าการกล่าวโทษว่าโจทก์ที่ 1 ไม่ปฏิบัติตามคำมั่นที่ให้ไว้ซึ่งโจทก์ที่ 1 อาจดำเนินการได้สำเร็จหรือไม่สำเร็จก็ได้ พฤติการณ์ของโจทก์ที่ 1 ยังฟังไม่ได้ว่าโจทก์ที่ 1 แสดงตนเป็นปฏิปักษ์หรือไม่ซื่อตรงต่อจำเลยหรือทำให้จำเลยเสียหายอันเป็นเหตุให้ที่ประชุมลงมติถอดถอนสมาชิกภาพของโจทก์ที่ 1 มติของที่ประชุมดังกล่าวจึงไม่ชอบ"*

2. กรณีสมาชิกนัดหมายให้มีการประชุมกันในหมู่สมาชิกเพื่อเข้าชื่อกันเรียกร้องให้มีการประชุมใหญ่วิสามัญ มิใช่เป็นการแสดงตนเป็นปฏิปักษ์ต่อสหกรณ์หรือกระทำการอันเป็นเหตุให้เห็นว่าไม่ซื่อตรงหรือทำให้เสื่อมเสียชื่อเสียงหรือประโยชน์ของสหกรณ์ ดังคำพิพากษาศาลฎีกาที่ 4200/2530 *"โจทก์ซึ่งเป็นสมาชิกสหกรณ์นัดหมายให้มีการประชุมใหญ่วิสามัญแต่งตั้งคณะกรรมการดำเนินการใหม่แทนคณะเดิม ซึ่งโจทก์มีอำนาจกระทำได้ตามข้อบังคับ มิใช่เป็นการแสดงตน เป็นปฏิปักษ์ต่อสหกรณ์หรือกระทำการอันเป็นเหตุให้เห็นว่าไม่ซื่อ ตรงหรือทำให้เสื่อมเสียชื่อเสียงหรือประโยชน์ของสหกรณ์ การที่จำเลยกับพวกยกเหตุดังกล่าวเป็นข้ออ้างให้โจทก์ออกจากสมาชิก จึงเป็นการละเมิดต่อสิทธิของโจทก์"*

จากอุทาหรณ์ที่กล่าวข้างต้น สะท้อนให้เห็นว่า การที่สมาชิกสหกรณ์ใช้สิทธิตามข้อบังคับของสหกรณ์ ในการตรวจสอบหรือกำกับการปฏิบัติหน้าที่ของคณะกรรมการดำเนินการสหกรณ์โดยสุจริต ไม่นับว่าเป็นการแสดงตนเป็นปฏิปักษ์ต่อสหกรณ์

สมาคมฌาปนกิจสงเคราะห์สหกรณ์สมาชิก
ของชุมนุมสหกรณ์ออมทรัพย์แห่งประเทศไทย (สส.ชสอ.)

สส.ชสอ.

"ฌาปนกิจสงเคราะห์สวัสดิการทางเลือกของสมาชิก
เพิ่มคุณค่าแห่งชีวิตของคนสหกรณ์"

นายอุทัย ศรีเทพ
นายก สส.ชสอ.

เปิดรับสมัครสมาชิก

อายุไม่เกิน 55 ปี

เงินสงเคราะห์ที่ได้รับ หลังจากเสียชีวิต ประมาณ 600,000* บาท

*(เงินสงเคราะห์ขึ้นอยู่กับจำนวนสมาชิก คูณ อัตราเงินสงเคราะห์ต่อศพในเดือนที่เสียชีวิต)

(ต้องเป็นผู้ที่เกิดตั้งแต่วันที่ 1 มกราคม พ.ศ.2510 เป็นต้นไป)

เงินค่าสมัครสมาชิก 4,840 บาท

ก้าวหน้าอย่างมั่นคงด้วยศรัทธา

สมาชิกปัจจุบัน 319,871 คน

10 ปี สมาชิกเสียชีวิต 19,894 ศพ

จ่ายเงินสงเคราะห์ศพ 12,176 ล้านบาท

ตารางการลดอายุสมาชิกประกอบการรับสมัครถึงปี พ.ศ. 2564-2566

ลำดับ	ปี พ.ศ. ที่รับสมัคร	อายุที่จะรับสมัคร	พ.ศ.ที่เกิด
1	2564	55	2509
		54	2510
2	2565	55	2510
		54	2511
3	2566	55	2511
		54	2512

สอบถามรายละเอียด

สำนักงาน : 02-496-1251-2 ฝ่ายทะเบียน : 092-208-1316

ฝ่ายการธุรการ : 092-208-1316 ฝ่ายการเงิน : 092-208-1317

ดาวน์โหลดเอกสารการสมัครได้ที่
www.fscct.or.th

ศูนย์การประชุมรัชนีแจ่มจรัส
Rajanichamjarás Training Center
สันนิบาตสหกรณ์แห่งประเทศไทย

ห้องประชุม

ห้องประชุมรัชนีแจ่มจรัส 3
(บริการได้ 10 – 50 ท่าน)

เต็มวัน (8 ชม.) 8,000 บาท

ครึ่งวัน (4 ชม.) 4,800 บาท

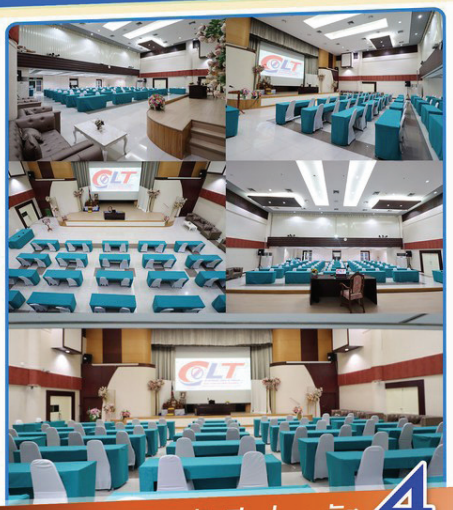

ห้องประชุมรัชนีแจ่มจรัส 4
(บริการได้ 50 – 200 ท่าน)

เต็มวัน (8 ชม.) 10,000 บาท

ครึ่งวัน (4 ชม.) 6,000 บาท

ห้องประชุมรัชนีแจ่มจรัส 6
(บริการได้ 10 – 25 ท่าน)

เต็มวัน (8 ชม.) 3,500 บาท

ครึ่งวัน (4 ชม.) 2,100 บาท

ห้องพัก

สิ่งอำนวยความสะดวก ทีวี ตู้เย็น เครื่องทำน้ำอุ่น และเครื่องปรับอากาศ [WiFi ฟรี]

พิเศษ ส่วนลดห้องพัก 10% สำหรับสมาชิกสหกรณ์ทั่วประเทศ

เตียงเดี่ยว
ราคา 800 บาท

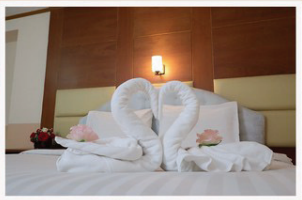

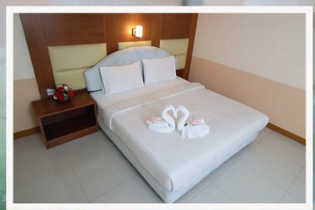

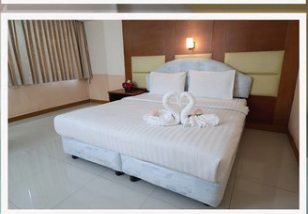

เตียงคู่
ราคา 700 และ 800 บาท

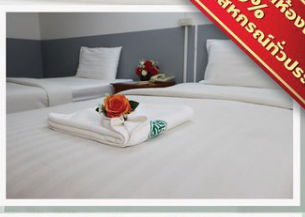

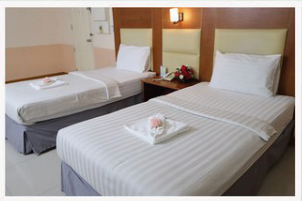

ห้องอาหาร

เปิดให้บริการทุกวัน
ตั้งแต่ 06.30 – 22.00 น.

ติดต่อสอบถาม สำรองห้องพัก ได้ที่

โทรศัพท์ : 02 669 3254-63 ต่อ 0
มือถือ : 089 959 8122
ID-Line : soonratchanee
E-mail : soonratchanee@hotmail.com

สันนิบาตสหกรณ์แห่งประเทศไทย
เลขที่ 13 ถนนพิชัย แขวงถนนนครไชยศรี
เขตดุสิต กรุงเทพฯ 10300

สหประกันชีวิต
SAHA LIFE INSURANCE

หลักประกันชีวิต เพื่อคุณและครอบครัว

โครงการประกันชีวิตคุ้มครองสินเชื่อ **เพื่อสมาชิกสหกรณ์**

- คุ้มครองชีวิต 24 ชั่วโมงตลอดอายุสัญญา
- ชำระเบี้ยประกันภัยเพียงครั้งเดียว
- เป็นหลักประกันให้กับสหกรณ์
- เป็นมรดกให้กับครอบครัว
- ไม่เป็นภาระกับผู้ค้ำ

ติดต่อตัวแทนประกันชีวิต หรือปรึกษาข้อมูลเพิ่มเติม

โทร. 0-2379-5099 www.sahalife.co.th

www.sahalife.co.th สหประกันชีวิต @Sahalife